申報

中華民國叁拾壹年
肆月貳拾叁日星期肆
今日本報二大張
售國幣貳角伍分
第二萬四千四百五十八號
本館地址 上海漢口路三〇九號
電報掛號〇七八六
電話九三三〇 四八總機 轉接各部處
PUBLISHED BY COLUMBIA PUBLISHING CO.

撲螺星

梅毒內服特效藥

化學程式如右：$C_6H_3(OH)(CH_3CONH)AsO_3H_2$.

治梅聖劑應時問世
慾海慈航普渡衆生

邇來國產新藥，突飛猛晉，質量俱有可觀，治梅藥劑，先後問世者，數亦非尠，宇宙藥廠出品之「撲螺星」，成份優越，療效準確，尤稱其中巨擘。本劑——「撲螺星」，爲各期梅毒內服特效新藥，又可預防梅毒傳染。歷來治療梅毒之注射劑，皆有一共同缺點，如被空氣侵入，即起氧化，偶一不愼，爲害殊多。惟本品在空氣中毫不變化，用以內服穩安無匹。對於各種寄生虫病亦具特效，而尤以治療赤白痢之效驗爲著。誠爲撲滅螺菌之聖劑，梅毒患者之救星也。

本劑主治：各期梅毒・遺傳性梅毒・熱帶類梅毒・下疳・赤白痢・惡性喉蛾・瘰惡性瘧疾・回歸熱・貧血症・皮膚病及一切螺旋菌病症。

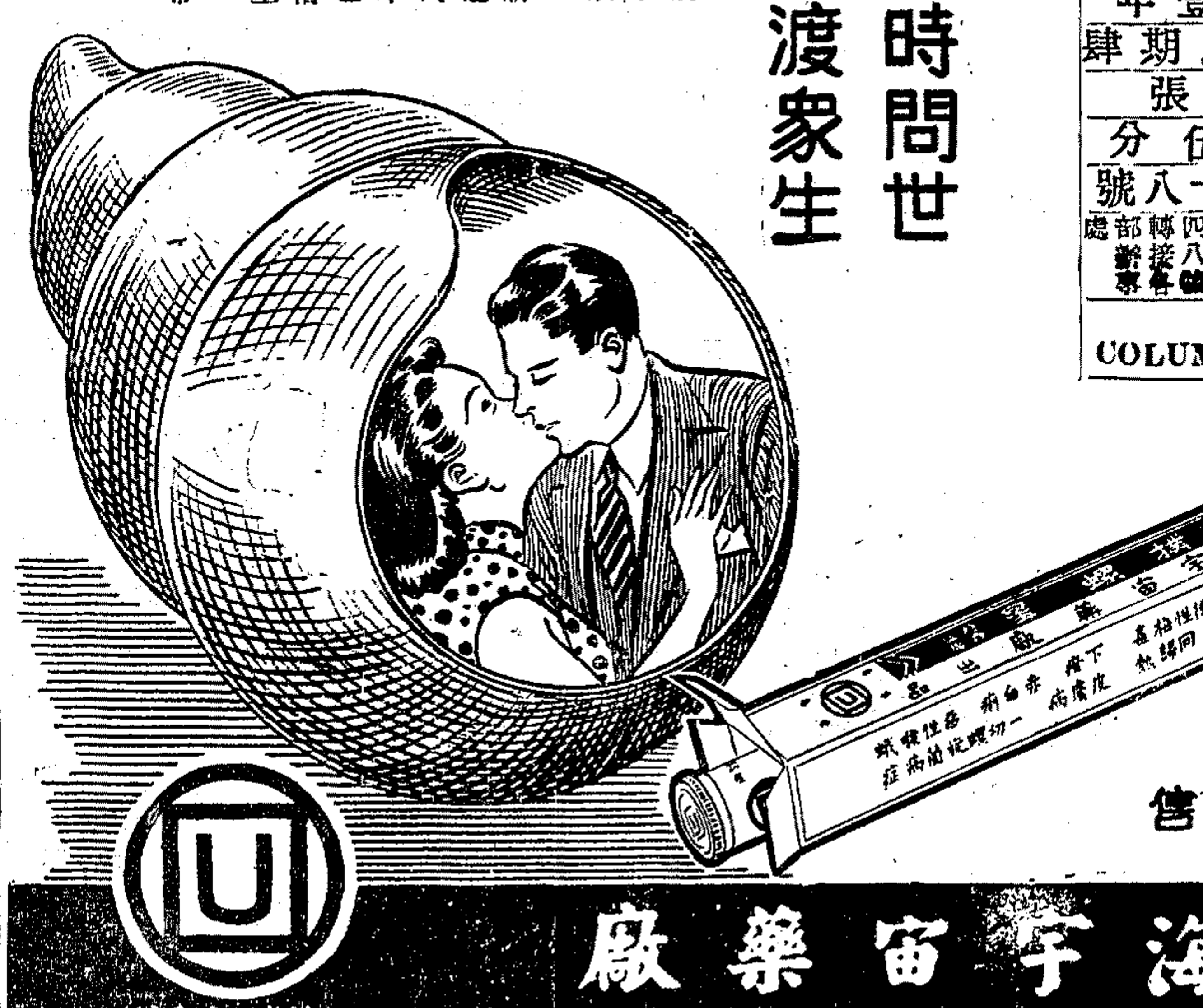

公司藥房均售

上海宇宙藥廠　註冊商標
[illegible]號 電話一三二七七 六二八二五 一九〇五二

益茂永記公司

地址 中央路廿四號三樓三一〇號
電話 一二九〇七一〇八一〇九

富麗堂皇 佈置全新 規模浩大 全滬無敵
增添新戶伍佰戶 每戶一律贈送 名貴香煙短枝一大盒 法國FAXCO香水一大瓶 愛爾牙膏一大支
增添軍票部 一百元起做 啟單一包即可買賣
行情報出 立可成交

行善致富・一舉兩得
第四十八期
慈善獎券 售券最後五天

四月廿八日在逸園當衆開獎
每號一張，每張二元 節省印刷減縮發行額
頭獎六萬元 至少保證獨得現鈔三萬元正
頭一二三四等獎・均有末二字獎
總經銷處 逢興貿易公司 廣西路洽卿路二〇五號
特設門市部 電話九〇三三八 券隨接隨送不取送力

國際領帶公司啟事

本公司出品PARK TIE派克領帶花式新穎暢銷各處本公司發行所向設雲南路二三五號因暫時交通關係現暫假臨時辦事處於威海衛路三五七弄七七號中國新記毛織廠內照常營業如蒙各界惠顧請臨新址接洽爲荷 電話三八一四二

中紡紗廠有限公司通告（三）

本公司股票登記已於四月十七日登報通告定本月廿五日正午十二時截止不再延期凡華人持有股票者請查照（一）（二）（三）號通告從速向寗波路三四九號三樓本公司辦理幸勿延誤凡持有來業公所收據者務於本星期五前向該公所接洽轉行登記爲要

雀巢奶品公司通告

本公司暫時在法租界外灘九號法國郵船公司大廈三樓三十二號辦公電話仍爲八二〇八〇號經理室電話八二〇八九號特此通告諸希 公鑒

後日 上海賽馬

下午一時一刻起共賽十三次

入場券 會員看台每位五元 佩用各該會員徽章免費至會員看台 來賓看台每位一元 萬國體育會正式會員及普通會員均可 場內備有西餐茶點歡迎賜顧
搖彩票 每套二十元自一號至八百號概可預定 餘額無幾請速選購
春季A字大香賓票
頭獎 淨得國幣十九萬六千元 五月六日開獎
定額五萬張 每張二十元 分條每條國幣一元

九福製藥公司爲解決奶粉荒
發行 生生奶 啟事

▲從此小弟弟小妹妹個個肥頭胖耳，
▲從此衰老者病弱者人人歡天喜地！

邇來因食糧發生問題，致影響及於母乳，使兒童之營養上，頓成嚴重性，而不得不求之於代乳品，然市上代乳品，缺點亦殊多，卽（一）量的缺乏，（二）質的粗劣，（三）價的奇昂等等，極難令人滿意，是以欲以此補助母乳，亦成一絕大問題也。

本公司對於國人健康，向負極大使命，故精心研究之下，遂發明「生生奶」以解決此兒童營養上之嚴重問題。

「生生奶」與他種代乳品，絕對不同，係以蔬賓豆與禾穀類中之全部滋養成分及植物性荷爾蒙（Hormon），以本公司獨特方法及高眞空機器所製成，非特價格低廉，而實質上，亦有其特殊之點。所含營養量尤特別豐富，蛋白質脂肪質澱粉質等，均有充分的存在，且製法新穎，可使滋養料全部保存，效力益大，用水冲服，完全溶解，易於消化吸收，絕無沉澱之虞。本公司曾以多數嬰兒實地試驗，已證明更適宜於初生之兒，而對於孩童，老人，成人，孕婦，病人，亦爲完美之食品，當此奶粉荒問題嚴重之時，尤爲一種良好之代乳食品也。

前本公司所出樂口福麥乳精及樂口福滋養餅乾等，早已膾炙人口，信譽昭著，想愛護本公司者，必能以向日之精神，愛護「生生奶」也。

公司藥房南貨糖果及洋酒食物號均有出售
上海白克路派克路口 九福製藥公司滋養食品部 電話九二〇四二 九三一八〇

▲如向本公司電話購買卽奉送上▼

聽樣 凡持國幣一元向白克路派克路口九福公司可換生生奶樣一聽 只限本埠 外埠恕不郵寄

勤生工業廠爲出品△商標複寫紙暨特約容大公司總經理緊要啟事

本廠特聘名師設計督製△商標複寫紙出品以來深蒙社會信仰樂意採購確認本廠出品物質精良每致供不應求茲爲滿足顧客需要起見將本廠規模擴展增加出品並委「上海容大公司」特約總經理廣爲供應誠恐外界不明特此公告

勤生工業廠 容大公司 謹啟 地址四川路126弄A字七號 電話一八二二九九

岡本乙一律師 受任：李渭濱華孚銀號常年法律顧問

事務所：北京路三八四號（河南路西首） 電話：九八一一八號
岡本律師四川路二九九號上村律師事務所 電話一九四二三
李律師八里橋路德順里十五號 電話八〇三七七

協盛公司謝啟

一昨敝公司開幕辱荷各界人仕同業先進既枉玉趾之親臨復蒙隆儀之厚錫雲天高誼永誌五中惟以嘉賓雲集招待不週之處尚乞曲諒謹此道謝并誌歉忱尚希不客致益源源惠顧是爲至幸

專營代客賣買 雙馬廠單二包單位 中外股票 近遠期貨
優待顧客 佣半三天
地址江西路二六四號一〇九號房間 電話一四九六八號

華聯西菜社

正式國外大菜 經濟道地 精製美點
特關堂皇茶廳 大宴小宴 坐位優異 歡迎嚐試 保君滿意
喜慶堂禮 免費出租
地址：南京路江西路口皇宮牌樓內 電話一六一二九

孫德榮次兒禮光 張資人女蟾娟 爲訂婚敬告親友

茲承孫性之張紫金兩先生介紹並得雙方本人同意謹於民國三十一年四月廿四日訂婚特此敬告

森泰鋸木廠啟事

前有永大木行托本廠代鋸啤酒箱胚現因該行宣告結束所有該行與外界賬目往來及一切進出概與本廠無涉恐外界誤會特此啟事聲明

大新畫廳主辦 雲間白蕉書畫金石個展

並附及門弟子出品
日期 四月二十二日起至二十六日止
地點 南京路大新公司四樓
時間 上午十時至下午六時半（星期日下午一時起）

廣東旅滬社團遣散同鄉回籍委員會緊要通告

本會首批免費遣送之同鄉二百名已決定於廿五日晨乘輪開行其已接得通告而未繳交各項證件者仍希於廿三日下午一時以前務將各項證件繳來會以便購票幸勿自誤爲要

上海石炭聯合會 大中聯煤號 緊要啟事

啓者如有尚未加入下列各公會之人而有存煤者務望於中華民國三十一年四月三十日以前將存煤數量名稱種類及堆置地點日本人或第三國人所有者向上海石炭聯合會登記中國人所有者向大中聯煤號登記以便日後可將存煤移動

上海石炭聯合會 九江路五〇號三井銀行中二階 電話一三六九〇
大中聯煤號 四川路三三號中國企業銀行三樓 電話一二〇四六 一二八八五
上海石炭商同業組合 四川路一一〇號滿原洋行內 電話一二三〇二
上海虹口石炭小賣同業組合 吳淞路五八號CB四〇號 電話四〇八六一
上海煤業同業商聯合會 天津路四〇五號 電話九三三五五

四大酒家粵菜茶點
新華　南京路廣西路口　電話九二一九五
京華　四馬路浙江路口　電話九一〇九九
紅棉　愛多亞路八七〇號　電話九〇一八〇
榮華　南京路先施對面　電話九六九六〇

美國沿海各城市 宣佈緊急狀態
羅斯福接見各國代表

▲瑞典京城二十二日海通社電　瑞典報紙載稱、美國太平洋大西洋沿岸各城、均巳宣佈緊急狀態、預防可能之空襲云、

▲華盛頓二十一日哈瓦斯社電　羅斯福總統本日在白宮接見協約國代表多人、總統先與蘇聯大使李維諾夫會談、旋又與宋子文會晤、重慶軍事代表、時亦在座、總統旋在午前十二時許、出席太平洋軍事委員會會議擔任主席、繼又接見前任荷屬東印度副總督范穆克・及荷蘭政府駐美大使勞頓・午餐時、總統又接見英國前任國防生產大臣皮佛勃爵・及民治國租軍法實施專員霍浦金・美國紅十字會主席台維斯、亦定於午後晉謁總統、

▲渥太華二十二日路透社電　加拿大總理金氏昨在衆院答復問話稱、加拿大駐美公使麥卡賽將代表加拿大出席華盛頓之太平洋戰爭議會常會、金氏答復另一問話稱、倫敦之太平洋戰爭議會乃一較非正式之團體、但絕不附屬於華盛頓之議會、如果似屬相宜、則加拿大駐英專員將在倫敦代表加拿大云、

澳洲宣布成立 聯軍參謀本部

▲墨爾缽二十一日哈瓦斯社電　官方宣佈、西南太平洋聯軍總司令部參謀部、業巳組織就緒、其中美國軍官、身居要職者共有五人、即總參謀長李却（名）馬夏爾少將副參謀長史蒂文上校、作戰及訓練處長張伯倫少將、軍需處長魏特洛克上校・總務處長費許上校、澳洲、軍官亦在參謀部內佔有兩席、即杜朗上校與洛基爾中校均任參謀、荷印軍官僅有桑保格中校一人、此外澳洲境內陸軍司令白萊梅將軍・空軍司令勃萊特少將・海軍司令李萊海軍上將・雖不屬於參謀部、但均得出席參謀部會議、

▲雪梨二十二日路透社電　西南太平洋協約空軍總司令視察澳洲北部頃巳告畢、

發表戰報

▲墨爾缽二十二日路透社電　西南太平洋協約軍司令部今日公報稱、日轟炸機昨由戰鬥機衛護、向新幾內亞之摩勒斯比港施第二十六次空襲、關於非島戰事、該公報謂星期一日軍砲隊從巴打半島轟擊柯列基陀、美砲亦還擊、

班乃島日軍 續有進展

▲華盛頓二十二日路透社電　陸軍部昨日發表公報稱、班乃島美菲聯軍因不勝日軍猛烈攻勢、業自該島西岸安蒂格省南部據點撤退、馬尼剌灣口美軍所守各砲台、昨被日軍砲隊轟擊情形、巳較緩和、其中休斯及屈勒姆兩砲台則被日軍俯衝式轟炸機襲擊、

印度沿岸戰役 一英艦長陣亡

▲瑞典京城廿二日海通社電　在印度沿岸被日機炸沉之英航空母艦「赫密士」號之艦長汪士羅、前在沃士旁海軍學校肄業時、爲現英王喬治六世之老同學、汪氏與其艦同沉云、

羅斯福將招待 荷蘭儲君

▲渥太華廿一日電　羅斯福總統定於本星期內招待荷蘭儲君裘麗安娜公主、及其夫婿伯納親王、

澳洲工業 標準化
政府向國會提案 前總理表示反對

▲雪梨廿一日哈瓦斯電　澳洲聯邦政府向議會提出工業標準化一案之後、巳引起若干方面之反對、就中保守派認爲政府不應利用時局、在澳洲境內採取社會主義化的措置、前任內閣總理法登對於政府所擬改組私人銀行界工業之計劃、即曾大肆抨擊、尤其反對勒令同業工廠在同一商標之下製造同一貨品、寇丁總理爰於本日予以答覆稱、「試以牙膏一物而論、全國倘有四十家製造不同之牙膏、則彼此之間互相競爭、銷售全國、結果必使作戰所需之運輸工具受其影響、此種情事在現行情勢之下自難容忍」云、

轉讓與日 法船六萬噸
美向維希抗議

▲里斯本二十二日海通社電　美國與內塔利　無綫電台昨稱、華盛頓美國國務院關於法船六萬噸轉讓於日本之事、向維希政府提出嚴重之抗議、此項抗議係根據美國國務院所得之報告、但無綫電報告員並未提及此訊之來源、轉讓法船事巳於賴伐爾當政前在越南舉行之、

日使芳澤 訪晤越督

▲河內二十二日同盟社　日本駐越南大使芳澤、今晚訪總督德古海軍中將於其官邸、聞兩氏係對現行各種問題交換意見、

泛美大會 定本年底開會

▲阿根廷京城二十二日海通社電　汎美大會定於年底在喀拉卡斯開會、委內瑞拉外部、擬將請柬交阿根廷公使館、據悉、美洲二十一國家均被邀出席云、

美機隊首次飛德 參加歐陸空襲
德機轟炸英南部各地

▲倫敦廿一日哈瓦斯社電　官方宣佈、美國轟炸機隊及戰鬥機隊、本日參加轟炸德國、自現行大戰爆發以還、此爲美機參加歐陸空襲之第一次云、

▲倫敦廿二日哈瓦斯社電　航空保安部頃宣佈、敵機昨夜曾轟炸英國南部某某各地、但我方並無損失、亦無死傷、敵機三架被我擊落、

英政府宣布 變更作戰機構
組織參謀部研討戰略 由邱吉爾負監督全責

▲倫敦二十一日哈瓦斯電　艾登外相頃在下院宣佈、關於聯合作戰組織統一參謀部一項計劃、邱吉爾首相業巳予以批准、

▲倫敦二十二日路透社電　邱吉爾首相昨向衆議院提出白皮書、其內容略謂、主持戰爭最後責任屬於內閣、海陸空軍參謀長乃其專門顧問、各參謀部及聯合參謀部均由首相負監督責任、聯合參謀部・共設軍略設計・執行設計・及未來戰術設計三大處、所有決策大致與政治經濟有關、故外務部亦有代表常駐該部、陸軍部運輸部・經濟戰部・及保安部則於必要時派聯絡員列席、

▲瑞典京城二十二日海通電　據倫敦息、倫敦報紙大事討論英美在歐洲大陸上之戰事、「每日電聞報」昨載華盛頓通訊稱、美國陸軍參謀總長馬歇爾與租軍專員霍浦金在倫敦之會商、現仍在華盛頓白宮繼續進行、馬歇爾與霍浦金在倫敦時、主張在歐成立第二戰綫、成敗在所不計、羅斯福總統認設立第二戰綫爲對蘇最良好之援助、較之受嚇位缺乏影響之戰具接濟更爲需要、羅斯福及其二代表宣稱、美國人民希望美國之戰具能供給在歐洲戰綫作戰之英美軍隊、較之接濟蘇聯軍隊更爲歡迎、「每日通報」則認歐洲救助之攻勢早巳決定、現正在從事必要之準備、關於將來作戰之計劃、唐寧街正在起草中、一旦戰事開始後、將成爲歷史上最新之一頁矣、該報之結語稱、「各人當有所準備、尤其軍備之工人更須盡其最大之努力」、「每日郵報」稱、英國有所行動前、必須對其結果有所把握、否則將引起另一次之挫敗矣、

華維爾將軍 對印廣播

▲新德里二十一日路透社電　印軍總司令華維爾將軍今夜在新德里發表廣播演說、謂任何力量不能阻止吾人獲得勝利、」但失敗主義與無理智之恐慌、或將阻礙或延緩勝利之降臨、印度一部最顯要之首領、最近曾籲請印人起而抵抗、並打破失敗主義信念、印度全境各界上下倘能鎮靜應付危險、及在辦公室與工廠或鄉村中守其本位下同心協力爲印度而効力、則吾人在此危機中、當無所恐懼、而余所負重大責任之一部亦可卸脫矣、吾人之前途尙有艱苦之時期、而余對諸君所負之責任亦至重大、余知同盟國巳認識印度所受之危險、與印度對作戰上之重要性、彼等有援助印人與印度至於最大之限度之決心、

印度問題 仍有解決希望
祇須印方具有誠意
克里浦斯向國會陳述訪印結果

▲倫敦廿二日路透社電　掌璽大臣克里浦斯昨夜會見邱吉爾首相、呈報訪印結果、

▲倫敦二十二日路透社電　掌璽大臣克里浦斯從新德里返國後、今日初次入下院、復任下院領袖之職、各議員咸歡呼以迎之、克氏今日招待新聞記者時聲稱、余認爲印度問題在戰爭期間可以解決、必須由印方出而商之、目前未能草擬印度之新憲法、余茲可概述此行使命之結果、其最要者爲英國戰爭內閣確切計劃、希望藉此能與印度輿情之領袖奠定整個英印問題最後解決之基礎、同時使印度輿情之領袖能予組織坊務之艱難任務以援助、第二點爲此次採用新方法進行談判、即不請印人代表來倫敦、而派戰爭內閣閣員赴印、俾與此等代表就地討論適宜之計劃、而觀其能否爲一般印人所接受、英閣深知此種計劃或將在一般上被接受或遭拒絕、第三點、余意此行在印樹立之接觸、巳表明英國現對戰後印度前途所抱之態度、藉以闡明印度・英國・美國・及其他有關各國之情勢、印度對談判決裂、必有一個時期互相責難、參與談判者則自然將指述彼等所取之立場爲有理、然余不欲將決裂歸咎於己身、然余個人不願以決裂之咎歸諸任何人、但將自行接受決裂之責任、

唐拾義 哮喘丸
唐拾義醫師發明哮喘丸歷四十餘年之經驗專治痰鳴氣促頸肉陷起彎腰俯伏目瞪口呆雖以言語喘甚之時汗流如雨面色或赤或藍痰色膠白而起泡循至寢食俱廢辛苦通宵坐而待旦一服此丸即能喘止痰消誠治喘唯一之良藥也患喘諸君一試便知
每瓶壹元　世界各埠均有經售　上海廣西路角唐拾義藥廠發行

大名鼎鼎　綢業之王
老九章
大批衣料　犧牲出售
南京路山西路口　電話九三一六九

初買時：既是廉而又廉，最最實惠
用久了：又覺白而又白，最最經用
三友實業社回不漂毛巾

希特勒籲請德人 踴躍輸將

▲柏林二十二日海通社電　希特勒元首按照歷年舊例向德國人民呼籲捐款予紅十字會、其文曰、在今冬偉大之測驗時期內、數百萬之德國兵士爲其祖國妻兒以及民族之前途而奮勇殺敵、蓋因敵人獲勝之日即我民族滅亡之時也、我國內之人民自亦了解及此、彼等均知我國家人民之命運均操之於德國兵士之手、前綫將士所受之痛苦、殆非後方人士所能補報、惟如能盡力輸將、救護因作戰而受傷之兵士、則彼等至少尙能盡一部份之責任矣、

CHEMICO
Alpinal
CHEMICO
開美科首名出品
安脈片
減低血壓惟此最善
久得名醫的信仰
公司藥房均售

早知此藥　何必他求
武田牌
擄疾丸
淋濁對症特效聖藥
各大藥房均有出售
武田大藥廠

中西大藥房　四馬路山東路口
主治　時疫急痧　絞腸腹痛　霍亂吐瀉　紅白痢疾　抽筋縮脈　頭目暈眩　四肢麻冷　胸腹煩悶
治疫靈藥　功德水
大瓶補品　九星維他命麥精魚肝油
每瓶特價　今日特價一天　祗售四十元
紅字黑盒　百花露香粉
白嫩　去斑　制油　防皺　水粉　乾撲　香宜
電話購貨　今日特價　98200
白玫瑰明星髮香油　每瓶特價十八元

印度問題專輯

六.印度的政黨

我們曾在印度內部的組成一文中說過，印度迄今實際上還是英國的殖民地，這個情勢反映於政府上面的，一面是英國不允放棄其對印的控制力，一面是印度民衆要爲自身自由獨立而鬥爭。這是矛盾，克利浦斯訪印使命的失敗，主要的也是失敗於此。可是，我們也不能說，只要英國幡然改變其過去「控住印度」的政策，印度問題便可立告解決；因爲印度境內派系紛立，主張不一，縱使無英國干涉其間，其內部糾紛也非一時所能清算完了的。今年二月初，英內閣印度事務次官德恩赫在上院中致辭稱：「印度問題的關鍵，與其謂爲在英，毋寧謂爲在印。國民會議自稱爲可以代表全部，力主統一自治，而回教同盟却加以反對，要求印度二分。在此情勢之下，政府如何交還政權與印度，也就成了問題。」德恩赫這段話，雖爲掩飾英政府不允立予印度以自治領待遇而發，可是我們由此也可以稍稍看到印度內部的複雜與各派系間主張的不一致了。

印度內部黨派，甚爲繁多，擇其大者而言，有國民會議，回教同盟，瑪哈薩巴黨，王公會議派等，茲爲便於敘述起見，一一舉之於下：

一，國民會議　國民會議爲印度最大的政黨，所擁黨員數在四百萬以上。爲數之多，惟蘇聯共產黨，德國國社黨，中國國民黨可以匹敵之。此中分子，有極右之國家主義者，也有極左的社會主義派。在其結合之初，是以「鞏固英印聯合」爲口號的，那知到了後來，却演變成爲「號召所有印度人民，不分宗教，不分八種，不分階級，不分職業，不分男女老幼，聯合起來，對抗英國」的團體。大戰以前，他們即如火如荼般爲印度獨立而鬥爭，大戰以後，更明白地提示兩個主張：甲，解決印度問題之唯一方法，爲予印度以完全的獨立與全面的統一；乙，倘使英國不能接受此項建議，印度決拒絕以人力，物力援助英國。這次克利浦斯所提示的英國戰時內閣解決印度問題的方案，所謂戰後允印度以自治領的待遇一節，已不能滿足國民會議派的要求，他如代負國防以及允許各省保持現行憲政兩項：更被他們認爲破壞印度獨立，阻撓印度統一的提議，因以全面爲其拒絕。這派的領袖，前爲甘地，今爲尼赫魯。

二，回教同盟　次於國民會議的，爲回教同盟。印度人口約有三萬五千萬，而回教徒即佔其中之七千七百萬，勢力不能謂爲不大。回教同盟的目的，是在維護回教徒的利益。國民會議崇奉包容主義，而回教同盟却固執着種族的立場；國民會議主張全面的統一，而回教同盟却力持印度分治論。他們認爲如果印度全面統一，那麼回教徒勢將成爲國民會議派的附庸。爲此之故，彼等對英要求：甲，英國要得到回教徒的協力，就要承認回教徒在宗教上，文化上，經濟上，社會上的獨立與自由；乙，印度本非純一的民族；以純一民族爲前提的英美式民主主義是不能適用於印度的。這次英內閣提案中規定着：「印度各省若不願接受聯邦憲法，而欲保持其現行憲政者，得如其所願」，雖爲回教同盟所欣然擁護，惟其他各點，如代負國防等，仍爲他們所不能贊同，故於宣言中稱：「非加以若干修正，斷難予以接受。」這派的領袖爲金那。

三，瑪哈薩巴黨　瑪哈薩巴黨爲對抗回教同盟的政治團體。排擊回教同盟，擁護印度教的利益，是他們的口號，也是不同於國民會議的地方。他們最終的目的，雖也在於印度完全的獨立與解放，惟於過渡時期，若使只能獲得自治領的待遇，亦可滿足。大戰以後，他們主張，倘使英政府能保護印度教之合法的利益，並宣布於戰爭終了以後一年，切實予印度以自治領待遇，則瑪哈薩巴黨將以全力援助英國，進行戰爭。可是此次戰時內閣提案中，雖於自治領一點上如其所請，而代負國防與允許分治兩點，却爲他們所大大反對。薩伐拉加爾爲其領袖。

四，王公會議　王公會議派爲現狀維持派，其立場是保守的，他們反對革命，反對脫離英國。他們與英國的利益，雖未必完全一致，但大體上可以說是共同的。因以戰爭以來，即力主無條件的援助英國。不過，這次戰時內閣的對印提案，因對於王公利益沒有加以特殊的保障，亦爲王公會議所不滿。那華那迦省王公與畢坎納省王公乃此派的領袖。

除此四大黨派之外，尙有印度進步黨，其領袖爲赫克；印度超然派，其領袖爲薩洽魯；印度貧苦階級，其領袖爲安德卡爾；印度自由黨，其領袖爲薩普羅；印度教大乘會，其領袖爲摩努；印度國民同盟，其領袖爲阿罕等等。要求獨立，要求統一的目的，都是這些各黨各派的共同目的，但於枝節的問題上，彼此間的相剋相制，亦不亞於上述的四大黨派。克利浦斯在初次招待新聞記者時稱：「一有人謂余希望倫敦提案能被全部接受，未免過於樂觀。以印度內部情勢的複雜，即使有一黨或少數政黨反對倫敦的提議，在余亦非意外。」可以說明印度內部黨派的複雜了。

最後，我們應該特別提一提甘地與尼赫魯。他們不特是印度最大政黨的領袖，而且他們的主張也確是值得人們的同情。甘地名摩罕打斯，喀蘭姆卡德，甘地其姓，不過，現在多數人都稱之爲「瑪哈子廨」，而諱其姓。甘地一生的事業，人們都已知道，現在只好說一說他的根本精神，就是一個愛字。他無論對什麼人都愛，不但如基督般愛鄰人，愛仇敵，而且愛惡人，愛萬物，行之愈力，遂極力主張「非殘暴主義」。這是甘地個人精神人格偉大的地方，但到了今日這樣的時代，也就成爲他的缺點。尼赫魯名佳瓦哈喇爾，他是甘地的信徒，思想清新，爲人精明幹練，但對於他絕對和平的主張，却不贊同。他反對暴力，也主張以武力抵抗暴力。十年以前，人們都這樣說：「只要甘地存在一天，尼赫魯總不能獲得領袖的地位。」那知曾幾何時，甘地的地位只保留元老的地位，而青年尼赫魯却成爲實際的領導人物。這是時代的造成，我們觀此二大領袖之一進一退，也可知印度民族運動的歸趨了。

聖雄甘地

國民會議領袖尼赫魯

賴伐爾抵巴黎 與僚屬商談國事
香霞禮舍將闢爲達蘭行轅

▲巴黎二十一日哈瓦斯社電　法國政府首長賴伐爾於本日午前自維希行抵此間、當即於午後接見法國政府駐淪陷區特使勃里濃、巴黎警察總監巴爾海亞（按即巴爾婁因案中曾與賴伐爾同時被狙之人）、暨新任財政部長賈達拉、有所商談、此外香霞禮舍前總統府業巳開始佈置、行將作爲法國海陸空軍總司令達蘭中將之行轅、達蘭中將雖不久駐巴黎但將時常來此接洽要公、

▲維希二十二日海通社電　摩洛哥及阿爾及耳之報紙昨以首頁顯著地位、登載貝當元帥之文告及賴伐爾之廣播演說、阿爾及耳迴聲報稱法國人民咸願爲新政府後盾、元首囑余等忍耐愛國、吾人自應嚴守紀律、爲法蘭西帝國之精神及土地統一而努力、

▲維希二十一日哈瓦斯社電　法國政府首長賴伐爾昨日所發表之演說、頃由時報加以評論云、法國新內閣之政綱、不外下述三端、即(一)以完全尊重法國之榮譽權利爲基礎、而與德國樹立諒解、(二)參加反鮑爾雪維主義鬥爭、(三)爲歐洲新秩序而協同努力、賴伐爾首長在此困難時期東山再起、重秉政權、彌足稱道、抑法國對於本身命運、依然具有絕對信心、雖於兩年之前戰敗、但當時人民、並不因此絕望、此際亦然、「法國民族每遇其自由發生動搖、並遭遇困難時、輒知如何克服困難、吾人所償付之代價、或將非常重大、吾人或不得不有所犧牲、固矣、但吾人對於法國之偉大、從未有一分鐘之懷疑、以言賴伐爾首長所採取之政策、據首長本人稱、貝當元首於一九四〇年十月間在蒙都亞城與德國元首希特勒會晤時、即巳確定法德兩國合作之基礎、渠欲賡續推行此項政策、並告知國人、渠向來認爲法德兩國修好、乃歐洲和平之先決條件、顧在目下又巳發生別種問題、此即歐洲反鮑爾雪維主義之鬥爭、因此吾人唯有兩途可循、一爲在新歐洲中保持完整、二爲聽任法國文明完全毀滅、賴伐爾首長在此二者之間、業巳決定去取、質言之、渠巳決意賡續以諒解及修好的方法、推行其政策矣」

馬沙爾辭職
法駐美使館參議

▲華盛頓二十二日路透社電　法國駐美大使館參議馬沙爾、聞法政府總長賴伐爾宣布政策後、又於昨晨辭職、

▲華盛頓二十一日哈瓦斯社電　赫爾國務卿銷假視事後、本日初次招待報界、某記者曾以法國政府首長賴伐爾昨日所發表之演說爲問、赫爾國務卿當即答稱、「此際余不欲涉及此項演說、亦不願將此項演說視同一單獨事件而加以評論」、

巴西政府 趕築公路
戰略上頗重要

▲巴西京城二十一日哈瓦斯社電　巴西政府現正鳩工建築自西徂東橫貫南美之公路一條、該路自大西洋烏拉圭國沿岸起、經過巴西之基保祿城及康雅巴城、然後折入玻璃維亞國境、以達秘魯國之太平洋海岸、此路在軍事上經濟上均極重要、現正由巴西工程隊四隊積極建造中、一俟完後、自此間前往康雅巴城爲時僅需四日云、

阿根廷表示 嚴守中立
否認參加護航隊

▲阿根廷京城二十一日哈瓦斯社電　外國方面對於阿根廷立場、頗多揣測之詞、此間官方人士頃力加闢正、並謂阿根廷政府決定在現行戰事中、嚴守中立、並遵守各項中立法規、外傳我政府巳命各商船懸掛阿根廷國旗參加護航隊、或在本國艦隊保護之下行駛諸說、均非事實云、

德人在美專利權 已被取銷

▲里斯本廿二日海通社電　華盛頓昨晚息、羅斯福總統下令取銷德義日三國人民在美國所有之直接或間接之專利權、羅斯福宣稱、即專利品與此次戰事無關係者、亦在沒收之列、所取消之專利權大部份係關於化學及醫藥品、

德義與烏拉圭 將交換外交官

▲里斯本二十二日海通社電　此間權威方面宣稱、德義駐烏拉圭之領事與外交官將於明日抵此、與烏拉圭駐德義二國之領事與外交官交換、

奶粉來源斷絕！
請用　鈣奶生　科學豆奶粉
試用裝・一磅裝・五磅
總經理　加華行　電話三四五四四
特約經理　興華行　電話三八六〇六

阿根廷巨郵船 觸雷沉沒
在加勒比安海面

▲阿根廷京城二十一日哈瓦斯社電　官方宣佈、阿根廷最新式之郵船「維多利亞」號業巳沉沒、據一般人所知、該船係在加勒比安海沉沒、又據駐美大使來電稱、該船非被魚雷擊中、即係觸及水雷云、按此一郵船排水量一萬二千噸、甫在美國造成、造價一百萬美元、此次尙爲處女航、基那蘇外長對於此事拒不表示意見、

美大西洋海岸 續有商船沉失

▲里斯本廿二日海通社電　華盛頓美國海軍部昨晚稱、美國大西洋海岸續有商船沉失、美國小型商船一艘及爲英國服務之挪威大型商船一艘於數日前沉失、脫險者巳在美洲某港登陸、數小時後又悉懸掛巴拿馬旗之美國中型商船一艘在同一區域被魚雷擊沉、

鄂公務員違法 執行槍決

▲恩施二十一日電　(一)省府糧政科長黃讓之假借職權、承碾稻穀圖利、經保安司令部執行槍決、(二)木匠曾國明、假借徵集木料機會、任意砍伐民間樹木、以圖私利、亦於本日槍決、

日機空襲湘浙

▲里斯本二十一日同盟社電　據合衆社重慶電、日機今日空襲浙贛綫之要點、玉山及浙江省中部之麗水、湘南省之株州、

▲吉安二十二日電　(一)日機×架二十一日襲贛省、下午四時起分批襲上饒・樟樹・新淦等地、并在玉山吉安等地投彈、(二)十八晚八時日機×架冒大雨襲婺源上空、

渝教育界 討論女子教育

▲重慶二十二日電　女子教育專家五十餘人、二十二日在渝舉行女子教育討論會、陳教長親臨主持、各專家各抒己見、發言者極踴躍、討論中心爲男女教育應否普遍及如何區別與女生教材等問題、結果頗爲圓滿、

桂省糧食登記
囤糧過額沒收充公

▲桂林二十一日電　桂非常時期糧食管理監察委員會舉辦食糧登記、定五月一日抽查、凡民間囤有三月以上食糧、未經登記者、食糧沒收充公、並予罰款或處徒刑、機關囤有二月以上食糧未經申請登記者、亦予同樣處分、

愛德華斯被派 設計救濟難民

▲紐約二十一日合衆電　美國聯合救濟中國難民委員會主席霍夫曼、宣佈該會巳推選愛德華斯爲駐渝設計長、愛氏將與八個救濟機關合作、

重慶防空情形

▲里斯本廿一日同盟社電　據重慶來電、此間當局以重慶日漸接近空襲季節、因此又在竭力疏散人口、至本月底該市人口約可減至半數、重慶現有公私防空壕一千三百餘處、目局鑒於過去三年之被炸經驗、及昨夏防空壕發生窒息慘案後、又撥款三百萬元、加强市內外各地防空設備、

考察西北史地
辛樹幟等抵蘭

▲重慶二十二日電　中央研究院及中國地理研究所與中央博物院以西北歷史地理、關係學術前途至爲重要、巳共同組織西北史地考察團、考察甘寗青之地理植物史料文化古代國防及藝術、巳於二十一午直達專赴蘭州、團員名單計名譽團長朱家驊、團長辛樹幟、總會計王敬禮、總幹事李承三、歷史組組長向達、地理組組長吳印禪、會計臧璋如、文書勞榦、庶務周廷儒、

日軍屍灰 昇入靖國神社

▲東京二十二日同盟電　中國事變及諸蒙亨戰役陣亡士兵一萬五千零十七名屍灰、自明日起絡續昇入靖國神社、其遺族巳自各地前來致祭、昨晨到者約三千人、

吳鼎昌返筑

▲貴陽二十二日電　吳鼎昌巡視東路公畢、今午返抵省垣、對記者談、此行歷時月餘、視察十二縣、各縣行政、巳能按步就班、各縣對於禁烟及興學巳蔚成風氣、而苗胞進步尤速、彌足嘉慰、

贈蔣夫人學位
斯特正大學決定

▲佛羅里達州奧蘭陽二十一日電　此間斯特正大學宣佈、決定以文學博士名譽學位授予蔣夫人、

普安醫院 喉 胃 腸 肛

▲院址靜安寺路大光明西張家浜內九號

本院備有各種藥物注射針對症投藥 在愛而近路二七八號 門診上午十至十二時下午三至五時

盲腸炎 痔漏 脫肛 肛門狹小

院長陳滄

齊魯醫院

電話三三九五三號

本院統治內外產婦皮膚花柳眼耳鼻喉各科並新法戒除鴉片嗎啡海洛英各種機器超短波電療無痛苦並備X光治各種病症

醫師 劉福民博士 朱鑫山博士 朱品三博士 孫幹卿博士

蘇州四擺渡 張愼夫 老門診 瘋科

本醫負責包治油灰指甲手掌鵝掌瘋裂水泡開折作癢醫費面議另有藥水藥膏出售藥水五元藥膏三元

門診 九至十二 下午一至四時 診金二元四角

出診 四時以後

診所 北京路泥城橋東祥生車行隔壁瑞康里 電話九七二六一

血症專家 王會祥 專治

吐血，嘔血，咳血，痰血，鼻衄，齒衄，血絲，血紅，便血，血痢，尿血，血淋，肺癆，虛損，經帶，胎產

診所・南京路大慶里四十號 門診上午十時至四時 出診下午四時後 電話九二三四〇

李志潔女醫師

診址靜安寺路八二五號（同孚路口西首一路公共汽車站）夫婦醫院

政府給證各局登記留學德日設備最新穎診治最迅速

統治內外全科專門婦科疾病女子一切病變

精醫月經病痛子宮疾患胎前產後停經不孕

根治婦女白帶花柳傳染癢腫痠痛胸悶心跳肝胃氣痛

憑 專門學識 歷年經驗 熟練手術 科學設備

門診上午十時至十二時下午二時至五時星期日下午停診 電話三九四四七

近東英軍採取預防措置

軍事交通網正大事改進

埃及與蘇聯樹立外交關係

參加蘇聯使領館之招待會

▲瑞士京城二十一日哈瓦斯社電 「新沮利希日報」頃載有倫敦訪員來電稱、近東雖不致立即遭受攻擊、但英軍總司令部已在該區採取預防措置、自梅蘭將軍所部澳軍部隊（第九軍之一部）調回澳洲之後、所遺防區業由英軍接防、同時近東方面之交通網、尤其是巴力斯坦埃及與敍利亞土耳其間之鐵路交通、刻正大事改進、巴力斯坦海發與敍利亞特里波里港之鐵路現正趕造長一百五十英里之鐵路一道、不久即可通車、所有工人大半爲南非洲之黑人、最近並有白種工人自南非前往近東、參加建造橋樑及隧道之工程、英國此種積極改進交通之所爲、究其用意、顯在一方便利軍事行動、一方發展埃及與蘇聯之經濟關係、查自一九一七年以來、埃及與蘇聯之間並未樹立外交關係、但預料埃及將於最短期內承認蘇聯、倫敦方面對於此一問題、認爲意義重大、良以回教徒在近東之未來大戰中、顯將處於極重要地位故也云、▲開羅二十一日哈瓦斯社電 埃及政府頃已授權駐各國使節、與蘇聯外交人員樹立關係、並

埃及議會信任政府

總理闡明政策 避不捲入戰渦

▲土京二十二日海通社電 埃及議會昨日以一百八十五票對五票、通過信任那哈斯政府案、議員中曾有六人放棄投票權、▲開羅二十二日路透社電 那哈斯總理昨在衆議院宣稱、埃及外交政策以避免捲入戰爭漩渦、及不使埃及士兵工人參加任何軍事工作爲基礎、惟須正式聲明者、埃及政府對於英軍及其協約軍駐在埃及領土期間、當採取强硬步驟、以確保其安全云、

西外長闡明外交政策

對法保持友誼 反共此志不渝

▲西班牙京城二十一日哈瓦斯社電 外長蘇奈頃向報界聞明外交政策、略謂西班牙決盡力以各種方法抵禦共產主義、現在東綫作戰之西班牙志願軍計共一萬五千人、但今後蘇聯之威脅若果繼長增高、余敢斷定將有一百餘萬西班牙人開往前綫、以與數年前我國內戰時威脅西班牙國運之人作戰、關於拉丁美洲除阿根廷及智利兩國外、其餘各國政府所採行之態度、均已違反伊比利亞美利堅主義之最高理想、殊可扼腕、至以法國而論、往時該國曾誤解我國政局、但最近一年來、兩國關係極爲良好、貝當元首向爲西班牙人民所稱頌、最近賴伐爾重掌政權、深信其必能推行適合法國眞正利益之政策、此外葡西兩國關係亦多改進、目前極爲融洽云、

安德爾斯飛抵倫敦

▲倫敦二十一日哈瓦斯社電 東綫波蘭軍司令安德爾斯將軍、本日率同波蘭駐近東步兵旅旅長戈潘斯基將軍飛抵此間、波蘭參謀總長克里麥基將軍、會赴機場歡迎、旋二人往謁波蘭總統薛戈爾斯基將軍、

丹麥王儲腓德力克臨朝

▲瑞典京城二十一日哈瓦斯社電 據哥本哈根港消息、丹麥國王克利斯登十世、因患胃病、遵醫囑靜養、昨日王儲腓德力克親王會代爲臨朝、

潤腸特效 攝生氏紅色輕便丸

主治 便秘 口臭 痔患

生活高漲 康健第一 衛生要道 清潔腸胃

藥房均售 定價每瓶二元五角 電話購貨三九九〇一

ZIXON

原料漲飛不日漲價

攝生氏大藥廠發行所 愛多亞路一二四九號

歷史悠久・大衆信仰

丁氏紅腫藥膏

•功能• 消紅 退腫 止痛 拔毒 清血 滅菌 生肌

•主治• 濕氣 疥瘡 癬瘡 熱癤 蟲咬 疔瘡 凍瘡

濕氣・・（病理說明・治療實驗）

濕氣一由外感。一由內生。凡皮膚及足趾等處起瘰作癢。浸淫難愈。而足趾縫破癢流水。最爲普遍。（俗稱香港脚）若塗丁氏藥膏。則能吸淨濕水。使之乾燥生皮。屢試屢驗。◎且其藥性內外兼治。愈後絕無釀成他病之慮。與通常藥膏。專務將濕氣內逼者。安危迥異。

疥瘡・・（病理說明・治療實驗）

疥瘡與癬瘡不同。先從手丫生起。遍及全身。小點攢密。搔癢無度。極易傳染。此由于濕熱侵入皮膚。爲主要原因。●大別有五。曰「乾疥」「濕疥」「砂疥」「膿疥」「虫疥」。凡此種種。外塗丁氏藥膏而全愈者。不可勝數。惟患「乾疥」及「砂疥」時。如將丁氏藥膏溶和煮熟豬油搽塗之。功效尤速

•眞藥治眞病•

癬瘡・・（病理說明・治療實驗）

癬瘡限于局部。不若疥瘡之遍身皆是。頗易傳染。嘗其名稱。共分五種（一）乾癬（二）濕癬（三）金錢癬（四）松皮癬（五）牛皮癬。凡癬瘡初起。乾癢爲濕熱化燥。濕癢爲濕熱浸淫。若纏綿既久。血液不清。毒菌蕃殖。最爲沉滯難愈。○塗丁氏藥膏。無論乾濕新久。並見奇效。

癩痢・・（病理說明・治療實驗）

癩痢又名禿瘡。因血分不潔。風熱上升所致。初起頭生白痂。搔癢難堪。久則蔓延成片。髮焦脫落。不易療治。先宜以米泔水加艾葉葱頭明礬各少許。煎湯洗濯。使痂痛盡脫。再以丁氏藥膏勻和熬熟豬油。按片搽擦。早晚二次。六七日即愈。其由剃刀傳染者。如法治之。見效更速。

紀念盒 特大盒

名醫丁甘仁先生驗方 哲嗣丁濟萬先生監製

發行所 上海愛多亞路中匯大樓六一七號 電話[illegible]

華一藥廠光榮出品

蘇土關係緊張聲中

兩國使節返國

英正居間調處迄無效果 駐土日使自保京返任所

▲保京二十一日哈瓦斯社電 據土京傳來可靠消息、該國駐蘇大使亞爾泰、已返歸土京、同時蘇聯駐土大使維諾格拉道夫、亦已遄返蘇聯庫壁希夫、此間一般人咸認此爲蘇土關係緊張之又一表示、英國政府現正竭盡所能、調處蘇土間各種困難問題、但截至目下爲止、猶未見何項效果、▲斯丹埠二十一日哈瓦斯社電 日本駐土大使栗原、本日自保京返抵此間、會在保京與日本駐德大使大島將軍晤談、

匈總理重申與軸心國合作

▲柏林二十二日海通社電 據德外部發言人昨答記者問稱、匈新總理凱棗新近演說時、曾重申與軸心國合作、稱此乃匈牙利之戰事、此次戰爭亦即匈牙利外交政策、故匈國極願盡一份子之力量、爲新歐洲效勞云、

保京防空演習

▲保京二十二日海通社電 此間第一次舉行大規模防空演習、平民防空隊及救火隊均參加、首都衛戍司令納柯夫將軍及保國空軍司令米拉諾夫將軍、指揮演習、對於演習成績均表滿意云、

處境艱危的土耳其

在這次大戰中，土耳其處於德蘇兩國之間，立場微妙，最近因巴本案審訊之進展，頓使蘇土關係，日趨緊張，大有隨時斷絕邦交的可能。土外部秘書長阿門納西格魯向報界宣稱，「土耳其切望在此次世界大戰中，仍保守中立，惟時局極爲艱難，必須特別審愼。」可知土國處境之艱危了。（左圖）土耳其國父凱末爾之銅像，正注視安哥拉全城形勝。

唐拾義老醫師哲嗣

德國醫學博士 柏林大學畢業

唐歐洲 專醫一切咳症

肺病早期診斷及治療，新法救治肺癆肺炎百日咳哮喘等症如患久咳癆弱

胸痛咯血潮熱盜汗等病狀及早診斷治療

設備：痰、血、大小便檢驗、人工氣胸、X光攝影等

時間：上午九時至一時 ▲電話：九三一二三 ▲愛多亞路廣西路角

廣州夏葛醫科大學畢業 美國婦科女醫師

馮俊英 精醫婦女 不孕 避孕 月經 刮宮

長流白帶足令身體衰弱百病叢生久不受孕斷非注射服藥洗滌所能根治惟有將宮頸之腐爛粘膜刮除最合治療方能根治且能即受孕不特白帶根除

節育環一次放上即可避孕不礙經期

施用美國RBC廠

前任英國紐斯倫教會醫院婦科主任 主辦普惠醫院產科主任 曾任立案保生助產學校教務主任 復旦大學生理教授

不論任何原因久不懷孕均能迅速痊愈

路六十四號樓上 電話98653 ▲上海新世界西首靜安寺 ▲婦科醫院

花園洋房出售

本行委託普益地產公司設計建造之福履理路懿園花園洋房多幢現將竣工材料堅固式樣新穎委託普益地產公司代售請各界參觀選購一切詳情請逕與四川路一一〇號普益地產公司接洽電話一八七七〇號辦公時間上午九時至十二時止

中國農工銀行啓

訃告

顧伯言老太爺（即叔平季安鑑深磐石佩程寶謨先生之尊翁）慟於民國三十一年四月二十一日申時（夏曆三月初七日）壽終滬寓享壽六十有八茲擇於四月二十四日（夏曆三月初十日）下午新鐘四時在台拉斯脫路上海殯儀館大殮謹此報

聞

顧務本堂賬房啓

（通訊處上海交通銀行庶務處或江西路太平保險公司）

繼室吳夫人慟於民國三十一年二月十日壽終滬寓內寢享年六十歲茲擇於本年四月二十四日在靜安寺設奠成主不另訃報伏希

鑒諒

不杖期夫王承組拭淚稽首

哀子 允元 仁元 介元 升元 泣血稽顙

哀女 霞青 麗青 劍青

齊衰期服孫 亦芸 亦令 亦民 泣稽首

齊衰期服孫女 亦美 亦容

樂園殯儀館 首先發明 瓦斯汽車

本館首先發明瓦斯汽車裝璜設備及速率均與汽車無異專用以迎接遺體並備舒適之座位以供來賓乘坐另備馬車寬舒富麗電話[illegible]轉接各部日夜服務經理處[illegible]地址大西路悼信路口

迎接遺體 汽車照常 日夜服務電話 二三四四三 二二九〇九

館址 康腦脫路第一二五〇號 公共汽車總站對面

世界殯儀館 南市殯儀館 南市首創

迎接遺體 新式馬車 汽車及安車 開北 租界 全車

經濟禮廳 十八元

經濟殯殮 包括壽材衣衾禮廳車屍殮工 一百八十元

經濟墓園 葬穴石碑工運費 六十元

寄柩 甲等十元 乙等五元 經等三元

館址 陸家浜路大興街

墓址 斜土路天鑰橋路

總辦事處 北無錫路六四號 電話93420

分辦事處 西門路永裕里九七號 電話八五八三九

東綫戰事激烈

蘇軍續有進展

斯摩倫斯克區砲戰不息 北部中部蘇軍攻克據點

▲庫磯希夫二十二日路透社電 德蘇戰爭今日已入第十一月、蘇軍正在北部、加萊里安與列寧格勒前綫續取攻勢行動、列寧格勒前綫之最重要問題、厥爲收復土地、重樹有用之交通、加萊里安前綫戰事雖似屬局部性質、而蘇軍收復之土地不廣、然蘇軍刻仍挺進中、至於中部前綫、近數週來僅有局部戰事、僅白林斯克區有戰略性之激戰、惟中部前綫德軍後方之斯摩倫斯克區蘇方游擊隊近頗活躍、此區砲戰亦烈、西南綫、頓河流域與南部前綫、德方後備軍已開抵前綫、迭出坦克車協助反攻、據今日消息、北部前綫德軍迭施反攻、激戰三次後、蘇軍已佔某高地一處、▲莫斯科二十二日路透社電 蘇聯情報局中午補充公報稱、蘇軍在西（中部）綫佔領德軍防禦陣地一處、蘇軍並已運到砲隊擊敗德駐軍之抵抗、加里寗前綫「K」村附近德軍迭施反攻均被擊敗、又蘇方中午公報僅稱「四月二十一日夜間、前綫並無重大變化」、▲倫敦二十一日路透電 當訊社稱、希特勒現已增派德軍數師團駐防挪威沿綫、各師團均備有最現代化之武裝、並包括裝甲部隊、一切可能登陸之地點現均以水泥小碉堡環衛、德倫的英納維克海陸軍積有活動、波多半島已成爲要塞、波多機場及德軍兵營四週均置地雷、其周圍之電力廠亦已埋置地雷、現德當局正積極趕造鐵路、摩斯卦至波多間之北郊鐵路被徵民工爲數極衆、德軍曾再度拘捕同情英國之挪威人、就中有學校教員商人牧師律師記者工程師工人等多名被捕、▲德元首行營二十二日海通社電 今午德軍戰報稱、德羅聯軍出奇制勝、佔領敵軍防衞森嚴之根據地數處、俘敵不少、東歐中路及北路之敵軍、數度進犯、悉被擊退、吾軍衞過森林中敵軍固守之陣地、擄獲大砲十三尊、俘敵多名、吾戰鬥機隊及急降轟炸機隊、襲擊敵軍後方之鐵路、運載軍需之火車三列、中彈爆炸、枕木多處被炸毀、火車被迫停駛、

▲瑞典京城二十一日哈瓦斯社電 此間軍界人士頃談稱、兩日來、芬蘇前綫戰事、已轉趨活躍、紅軍在坦克車掩護之下、向芬軍陣地猛攻、並有蘇聯傘兵在其後方隆落、溯自去秋以還、紅軍在芬蘇前綫採取攻勢、此爲第一次、據德國發表戰報稱、德軍已調至芬蘇前綫、在奧納斯地峽西部參加戰事、紅軍起先稍獲進展、其後即被擊退、芬軍陣地鞏固、彈藥供應源源不絕、左右兩翼、均有森林池沼、爲其屏障、此外東綫各路、昨日平靜無事、僅在斯摩倫斯克城東北稍有接觸、紅軍企圖切斷斯摩倫斯克與維也茲瑪之鐵路、但至目下爲止、此一鐵路仍由德軍扼守、▲瑞典京城二十一日哈瓦斯社電 日報柏林訪員頃來電稱、德國空軍刻正準備對蘇聯出以「奇襲」、德方已造成新式轟炸機及鐵甲驅逐機各一種、紅軍絕難抵擋、德軍並擬利用巨型運輸機、每架可載携有全副配備之士兵一百五十名、另有一種飛機、甚至可裝載輕坦克車、人員、此項飛機、閉亦將在蘇聯前綫出現、目下德軍致力於運送軍用品、較運送軍隊前往東綫、尤爲注重、各鐵路車站平均每十五分鐘、即有火車一列經過、且自去冬以還、德國工兵隊亦復異常活躍、已發明新式橋樑一種、可供軍隊甚至火車通過蘇聯戰區沼澤地帶一時之用、將來行軍、自可大感便利、至於德國各工廠、去秋忙於製造雪撬、現正趕造新式「超等輕汽車」、此項車輛、甚至可以通過蘇俄泥濘地帶、

挪威京城舉行閱軍

▲瑞典京城廿一日哈瓦斯社電 昨日爲德國希特勒元首五十三誕辰、挪威京城會舉行盛大閱兵典禮、海陸空軍及機械化部隊均參加演習、駐挪威德軍司令福根霍森將軍及挪威總理奎士林等均參加檢閱、▲瑞典京城廿二日哈瓦斯社電 挪威京城會於本月十四日有多人被捕、頃據瑞京新聞載稱、其原因係由於大批不法之徒襲擊格林尼集中營衞兵所致、聞挪威北部亦有多人被捕、

巴黎又發生狙擊德兵案

十人被捕即遭槍決

▲倫敦二十二日路透社電 據瑞士無綫電廣播、昨夜巴黎市區德軍遭共黨份子一羣襲擊、德兵若干喪生、德方爲報復計、已槍決被捕之「共黨份子」若干人、並以兇手領袖若不自首、則將槍決人質相威脅、▲日內瓦廿二日哈瓦斯社電 據巴黎消息、本月二十日巴黎發生狙擊德兵事件後、共產份子猶太人、及有聯帶關係者十人、即將槍決、八日之內、倘不能將兇手拘獲、尙須槍決人質二十名、另有五百名、將解送東部邊境、▲維希二十二日路透社電 巴黎德當局已下令將更多之法人槍決、德方稱此等法人乃「共黨份子・猶太人・與四月二日八日及二十日襲擊德軍之集體負責人」、▲巴黎廿二日海通社電 法國反布爾雪維克軍團路蘭特上士於星期一晚在此間第十六區愛倫格路被狙殞命、此事發生後德國軍事當局立即下令巴黎之戲館影院及其他娛樂場所自四月廿一日下午二時起至廿四日下午五時止停止營業、在此期內街上交通亦受限制、

芬蘭克羅地男子强迫義務工役

▲芬蘭京城廿一日哈瓦斯社電 政府頃下令規定年在十八歲與五十五歲間之男人、應一律參加義務工役、至於十五歲至十七歲之未成年男丁及五十六歲至七十歲之老年男子、則當担任較輕之工作、▲匈京廿一日哈瓦斯社電 克羅地邦政府宣佈、全國十八歲男子應一律參加義務工役、以便間接協助現在國內外之軍隊

德與南美各國電訊交通中斷

阿根廷智利兩國除外

▲瑞典京城二十一日哈瓦斯社電 頃據柏林消息、德國與拉丁美洲各國（阿根廷與智利兩國除外）間之電話電報交通、均已中斷、

◉痔患慈航◉

余患內痔脫肛已八九年每逢便後脫出備嘗困苦近因肛門右邊新起痔漏旋致牽動內痔劇發痔懸肛外不能縮入呻吟床褥[illegible]痛不堪幸賴痔科專家陳澤祺大醫師診治並其專門學識豐富經驗做用特創新法手術一次即將痔根漏管蒂除手術時若無痛苦談笑自若診治匝月宿患霍然余深感陳醫師診察精確手術敏捷除我病疾妙手[illegible]聯將陳醫師紀念品外併贈報端以鳴謝忱俾與余同病者知所問津爲

陳醫師院址新世界隔壁中法藥房樓上[illegible]七號

美亞保險公司趙鴻鈞啓

上海青春病院

白濁 梅毒 横痃 下疳 兼割 包皮

白濁之現代療法，已有多種，然不能確定何者爲最有效。每當有某種療法，施行於甲其效立顯，施行於乙則無功效。然甲乙固同爲慢性白濁者，某人之體質各別，患病之歷史亦有遠近，染毒之程度亦有深淺，在多數慢性白濁，其攝護腺精囊及尿道均顯病理改變，患在較久者尤然，故須依法仔細檢查。本院爲花柳病之專門醫院，主任醫師經驗豐富，加之一切醫械設備，應有盡有，故無形增加治病之便利，可保證治期縮短，急性白濁至多七天左右即可根治，故患者所費無幾，際此生活艱難之時，若被市上庸醫摧長醫期，使金錢消耗，確屬痛苦之至。此外之梅毒，爲害雖較白濁爲烈，然因有特效療法的補救，故治愈較易。其症狀以第三期梅毒爲最兇惡，毒勢深入組織，能毀壞人體各器官，故有殘廢喪生之危。本院[illegible]之合併治療外，[illegible]用抗梅血淸，故不論任何久遠之梅毒，都能限日治愈。其他之横痃，不論屬於梅毒性或白濁性及軟性下疳，均能速治速愈，蓋本院所採用之療法，均能於數日之內使之生肌消腫，[illegible]時，可保證消炎退腫。同時[illegible]爲便利婦女界治病起見，特延聘女醫師另行闢設女診所，與男子隔絕，診病項目，女子白濁白帶，胎前產後，貧血不妊，月經不調及一切花柳病。

院址：馬霍路二百十一號威海衛路口 診金：一元 診時：上午七時 九時至下午

性病專家 張克倫醫師

擅治花柳生殖泌尿器病

張克倫醫師，創設克倫醫院二十餘載，經驗豐富，手術高超，採取泰西最新治療法，明於辦症，審於用藥，對於淋濁，下疳，梅毒，橫痃，婦女諸病以及性神經衰弱等症，俱負責根治，迅速痊愈，永無後患。

院址：虞洽卿路遠東飯店對面克倫醫院。電話：九〇八七八號。

時間：上午十時半至十二時半，下午四時至七時。星期日下午停診。門診三元四角

黃益壽醫師專割包皮

包皮之害 阻礙發育藏汚積濊容易臭爛發炎紅腫腐爛又易患瘤腫花柳下疳手淫遺精早洩精神衰弱此種痛苦乃包皮過長最多見者爲終身幸福計必須早割割後增進性能健康

本醫師割包皮之成績 滿四十二大瓶

割愈甚多多年經驗用精良藥品割時毫無痛苦割後行動作事不用住院非敢自誇高明實以多年經驗熟能生巧

特治 花柳性病

●時間●九至六時 禮拜上午

●診所●愛多亞路廣西路口唐拾義藥廠左面二樓

專治各種 貧血 衰弱 虛弱

補血 强壯 保利他民

【包裝】二五瓦 五〇瓦

各大藥房均有經售

總發行 武田大藥廠 上海福州路一二五號

2-14

超魚肝油萬倍

A D

「AD」爲維他命ADB2造血素，賀爾蒙等肝臟實質綜合劑，外有乳衣，超過魚肝油劑（糖衣粒狀者）萬倍，因其有三大特色，及成份確實複雜之故也。對於發育不良，神經衰弱，虛弱，視力減退！等症，有特殊之效力（各藥房均售）

三大特色

一・不傷腸胃

二・無魚腥惡臭

三・永遠不起氧化作用，成份毫無減退之虞

上海麗華有限公司開十七屆股東年會公告

本公司定於民國卅一年五月廿三日下午二時在上海南京路本公司四樓開第十七屆全體股東年會爲報告上年業務狀況選舉董監察人等事宜除專函各股東外用特登報通告屆時務請蒞臨指示一切幸勿吝玉爲盼（附告）（一）股東會一月期內股票停止過戶（二）股東地址如有變更請即函告

中華商店有限公司開第三屆股東年會公告

本公司定於民國卅一年五月卅一日下午二時在上海南京路二七〇號四樓開第三屆股東年會報告上年營業狀況選舉董監察人除專函奉達外特此登報通告屆時務請各股東蒞臨指示一切幸勿吝玉爲盼（附告）（一）股東會一月期內股票停止過戶（二）股東地址如有變更請即函告

定海沈家門各客商再鑒

查去年十一月份至本年三月份各客商之申請粉、砂糖、火柴、洋燭、肥皂、棉布、紗等物資八類（如[illegible]）業經本公司核准分配各類證明書已由本公司發給各客商前來換取除已換取者外尚有未經換取者茲定本月二十日截止逾期不再補給幸勿自誤爲要 本公司辦事處在四川路八十一號 中華商[illegible]公司啓

儷穗哈同遺產管理處通告各承租人

本管理處嚴禁索取小費此後如欲租賃房產者請逕與本處接洽特此通告 哈同遺產管理處

定海銀號上海辦事處啓事

本銀號辦理舟山全島滙兌事宜如蒙各界惠顧無論數目大小皆所歡迎 地址 泗涇路三十六號新泰大樓三樓四十二號 電話一七八四五號

普萊梅代表胡永生律師天工製針廠緊要啓事

茲據上開當事人來所聲稱本廠出品天工商標洋針行銷多年信用素著早已有口皆碑向由福州路成泰洋行獨家經理近因營業日盛不肖之徒以劣貨影射本廠商標在外發售本廠爲鄭重起見嗣後出品所有聽內包裝均蓋有暗記務希各界購用時特別注意以免受欺等語前來據委上由合亟代表啓事如上並委託貴律師代表登報懸賞無論何人能將仿冒本廠已註冊之天工商標消息密報因而將主犯拘獲解送法院審判有罪者本廠將視情節輕重酌酬國幣一萬元以下之賞金（普律師事務所愛多亞路一六〇號電話一九七三五 胡律師事務所辣斐德路二二一弄成裕里志號電話[illegible]）

趙春生敬向天工製針廠鳴謝啓事

緣鄙人前以天工製針廠商標發生誤會茲承許芳蘭許芳先生從中奔走調解蒙該廠經理沈幹庭先生顧念友誼不究既往感激之餘特此登報鳴謝並致歉意

范剛律師受任大華行暨經理殷家振君常年法律顧問通告

茲受任爲上開當事人常年法律顧問嗣後如有侵害其權益者本律師當依法保障之此通告 事務所威海衛路二二〇弄二十號電話三一二〇五

俞文卿律師受任沈益濤先生常年法律顧問並代啓事

茲由上開當事人聘任本律師爲常年法律顧問嗣後如有侵害其權益者本律師當依法保障之並據聲稱沈益濤先生因營業[illegible]友彩設同益銀號已由張福康律師代表宣告清理循序進行將結束 事務所靜安寺路九六二弄十號電話九二四六四

松乙岡本爲大陸行經銷祥芪肥皂啓事

據大陸公司稱本公司獨家經銷祥芪肥皂特價每塊一元二角每箱一百四十四塊售價一百五十元正近有不肖之徒假冒大陸公司肥皂在外銷售劣貨自即日起請顧客如蒙惠顧請撥電話九一三九六五號大陸行以免受愚此啓

江南醫院蔡葆和醫師緊要啓事

敝院因交通梗阻致病家往返深爲抱歉惟是治疾不容延遲特於五月一日起改在五馬路浙江路西中央大旅社對面五五〇號葆和醫院應診舊雨新交移玉該處免致遺誤是爲至幸

鳴謝耳鼻喉科專家吳曜醫師

敝人今春患鼻出血症勢甚沉重雖遍延名醫均難見效後經友人介紹入南洋醫院耳鼻喉科專家吳曜醫師處診治蒙吳醫師試用手術未及一週宿疾頓愈深感吳醫師手術高妙無以爲報特登報鳴謝以揚仁風並爲同病者介紹 呂克定謹啓 吳醫師診所白克路六三八號

貽記爲買受特別區六圖寒字圩第廿號第三坵土地執業證特字第一八〇四號土地（即工部局冊第一〇六號A）及上蓋房屋啓事

敝處購買上開房地產已議妥價格訂有定銀據爲鄭重起見特登報聲明如有人對於上項房地產有異議者請於三十一年四月廿六日以前向四川路四九號徐潤泉律師事務所書面聲明逾期即行立契成交任何人不得再行主張權利

工部局布告第五八六三號（爲核發舞場及酒館執照事）

爲布告事照得住居大沽路四八九弄七號之馬家珍現欲在靜安寺路五九六號屋內開設舞場及酒館請給照本局正在考量分別發給經常及臨時執照民衆倘有異議應於本年五月一日星期五中午十二時以前以書面向本局總辦提出合特布告周知此布 西歷一九四二年四月二十二日 上海公共租界工部局

工部局布告第五八六四號（爲鮮乳增價事）

爲布告事照得凡於本月份以至另有布告之日止在公共租界內出售乳汁者得將各該乳場之現行價目增加四成但新訂價目不得超過下開定價（一）「甲」等（TT）及「甲」等每夸爾中儲幣四元二角五分每半派恩脫中儲幣二元一角五分（二）「乙」等每夸爾中儲幣三元六角五分每半派恩脫中儲幣一元八角五分每半派恩脫中儲幣一元 飲戶如欲以舊法幣付賬得從其便但須按付賬日之兌價照申乳酪不受物價統制合特布告周知此布 西歷一九四二年四月二十二日 上海公共租界工部局

S34

雙美人美髮膏

雙美人生髮油

洋廣貨店均有出售

健胃腸 去疲勞

高單位維他命B1劑

强力米太寶靈片

（包裝）100片 500片 各大藥房均有經售 總發行 武田大藥廠

華興商業銀行儲蓄部

辦理各種儲蓄存款

1. 活期儲蓄存款 手續簡便，利息優厚，宜於日常開支
2. 定期儲蓄存款
   - 整存整付 存期愈長，利息愈厚 宜作各項基金
   - 整存分期付息 保存本金，分取利息 宜於機關團體 宜爲經常費用
   - 整存零付 一次儲存，分支本息 宜防未來支出
   - 零存整付 聚零爲整，積少成多 宜備自身養老子女教育婚嫁
   - 特別零存整付 節省餘資，化爲鉅數
3. 定活兩便儲蓄存款 具活期儲蓄之便利，享定期儲蓄之優息 宜爲不能預定動用期限之存款
4. 團體存款 宜於工廠商號
5. 各種禮券 餽贈最宜 金額隨顧客之意選擇

備有詳章 函索即寄

行址 百老滙路六十五號 電話 四三六九三

追悼[illegible]韓公紫石

茲定於五月三日下午二時在愛多亞路浦東大廈六樓開會追悼特此通告

收件處 趙主教路一百十九號大有 通訊處 晉鹽槳公司 籌備處敬啓

綢業先進 大綸

時令綢緞 呢絨布疋 花色齊備 男女服裝 式樣新穎 定價低廉

南京路南河路口 電話九二一五九

回鄉半價證將停發 離滬人數驟增

最近領證者日有五千餘 疏散以來將達四十萬人

英文大美晚報云、公共租界工部局所頒華人返鄉半價證、將於五月一日起停發之通告、已獲顯著效果、蓋逐日離滬返鄉之人數、近日復見增加也、此乃查閱每週統計報告而知者、據該報告所示、工部局頒發通告之前數星期內、每日約有四三五〇人返鄉、迨通告發出、其數突增、計上星期六爲四三一四人、星期日爲二四七八人、星期一即增至五五三九人、昨日（廿一日）之遣返總數、尚未可知、惟料其數當更增多、

返鄉人數日見增多 據工部局辦理遣返事宜之人員、今（廿二日）晨聲稱、返鄉人數、至四月三十日爲止、或將日見增多、因許多華人均欲乘此最後機會、半價返鄉故也、遣返人數、每日不同、大致星期二與四、人數增加、雨天則減少、星期日雖照常簽發半價證、然申請人數必大減、工部局簽發半價證之辦事處、遍設公共租界各區、最東之辦事處、設於倍開爾路工部局公學、最西者設於新加坡路工部局小學、每一辦事處、均有辦事員十一人、

回籍同鄉寧波最多 迄今共已發出半價證三六七四七張、此數僅指括工部局所發之證、各同鄉會辦事處所簽發者、尚不計在內、一日間所發半價證、以七三三〇張爲最多、截至最近爲止、平均每日發證六千張、旋減至四千五百張左右、現此數已復形增高、遣返者約有半數、均赴寧波、例如星期一共有五千人領得半價證、內赴寧波者在千人以上、赴紹興與常州者亦夥云、

粵遣散會首批遣送 廣東旅滬同鄉回籍遣散委員會、係由廣東同鄉會廣肇公所等十餘社團組織而成、專司遣散留滬粵籍難民及失業無資回鄉之桑梓事宜、自上月成立以來、對此靡不兼籌并顧、擘劃周詳、聞已有粵籍居民二千餘人前往該會登記、免費遣送、現該會已實行遣散、首批暫定二百名、已得當局協助、指定由東亞海運社台南丸担任輸送、該輪刻由青島開滬途中、將於廿七日由此啓碇開粵、日昨該會已發出通告、首批待遣同鄉、又聞首批遣送中、有三十餘人係屬半自費者、其餘均爲免費、膏由該會資助、

溫籍同鄉轉道便利 寧波·奉化·象山·紹興·溫州等旅滬同鄉會、前爲協助市政當局疏散同鄉返籍、會設立辦事處、代發同鄉返籍證、及旅費半價券、近因公共租界工部局對旅費半價辦法、將於下月一日起取消、故連日前往各該同鄉會申請領回籍證及半價券者、人數又轉增多、並聞各該同鄉會、自開始辦理發給回籍證、請領之人數、以寧波·紹興·兩同鄉會爲最多、其次爲溫州·奉化·兩同鄉會、再次爲象山同鄉會、頃悉溫州旅客、自滬轉道寧波·金華·等地返籍者、途中頗便利、並無若何留難、惟旅費略貴、所携行李、亦不宜多、又本市溫州旅滬同鄉會前請工部局撥輪遣送同鄉返籍、近聞關於撥輪一事、雖經數度洽商、尚無確切眉目、

寄往海外郵件 萬國紅會尚未收受

俟特製信片到滬始可收寄

上海泰晤士報云、昨（廿一日）向國際紅十字會駐滬代表依格爾探悉、關於該會擔任以本市平民所發函件、轉寄歐·美·非·澳洲·平民事、一俟上海接獲日本紅十字會供給之必要空白信箋後、即將開始收受此項函件、目前則尚不予收受、蓋唯有書於此種空白信箋之函件、始可轉寄也、信箋抵滬時、該會將向報界發表消息、查轉遞之函、須用英文書寫、連受信人與發信人地址在內、不得超過二十五字、而各國之轉遞、自將視所能獲得之郵綫而定、現可通達之郵綫、係經西伯里亞·蒂里西·與土耳其·而至日內瓦、每函或將略收寄費、因郵件須從日內瓦分批運出也、至於函件託預定於五月杪離滬之遣返僑民船轉運一事、現亦在考量中、

沈健安醫師

留日帝國大學皮膚性病專家

◆最新設備，十年經驗，專門學識，負責根治◆

皮膚：頑固皮膚病，能限日全愈，如疥瘡，頭癬，濕疹，瘋癩，乾癬，陽梅，面疱，限日全愈。梅毒：遺精，梅毒，性病，神經衰弱，早洩，淋濁，白濁，可以驗血，即日看，可治療，一次全愈，無痛，門診上午，下午，星期日照常，診金三元，出診九元。

地址：跑馬廳路重慶路，馬立師新邨，電話：三一一一六

撤僑登記 瑞領署催告

英文大美晚報云、前日瑞士駐滬總領事發表通告、催請英美荷僑民之願意撤退而尚未登記者、務於最近期內、向指定地點登記、撤退之僑民、於登記時、須填報姓名·家人之姓名·以及國籍·護照詳情·年齡·性別·職業·僑華時期·住所地址·職業地址·與電話號碼等、各地之登記辦事處、計在上海區域內者、美僑登記處在九江路一一三號六〇二室美僑協會、英僑登記處在九江路二四三號英僑協會、荷僑在霞飛路一五九四號荷僑緊急委員會、在廣州區內、沙面之瑞士領事、在天津有天津之瑞士領事、在漢口有漢口瑞領代表、在青島有青島瑞領代表齋愛、在北平有北平瑞領事代表霍必理、關於此等僑民之交換撤退、關係各國政府間之談判、尚未確切商妥、故此際不能保證現已登記之僑民、屆時必能撤退、然爲作必要措置起見、登記事宜則必須從速辦就云、

狄思威路自警團 獲投彈者三人

（同盟社本埠訊）廿一日下午八時廿分、虹口狄思威路東洋街某華人住宅、突被人投擲手溜彈三枚、僅一枚爆炸、並無死傷、暴徒三人均被自警團員及憲兵奮勇擒獲、緣是日下午八時二十分、突有暴徒三人、各携手溜彈企圖向東洋街某華人住宅投擲後逃逸、一彈落於街中爆炸、另一彈未炸、時狄思威路第六區華人自警團聞爆炸聲趕至、見暴徒正擬逃竄、乃高聲大呼、尾隨緊追、旋邢家宅路華人自警團及士慶路日人自警團得訊、亦出動協助兇捕、暴徒三人遂被日人自警團員逮獲、另一人遭日憲兵隊擒獲、自組織保甲制度以來、自警團擒獲暴徒此次已屬第二次、當局對出力奮門追捕暴徒之自警團員三人、各頒給獎金、以資激勵、日華軍警當局並發表談話稱、日人自警團發見暴徒後、由中日自警團協力逮捕、後於審問時並予積極協力、誠不勝欣喜、自組織保甲制度以來、希望今後自警團更積極發揮、予以協力、使恐怖份子無隙可乘、

兩租界米號 昨向兩棧出米

工部局米糧辦事處、昨日繼續指定法租界外灘太古棧、北蘇州路浙江路興業棧兩處、供米號出米、以供本星期六零糶、每次撥派數量、照常增多、自五包至五十包不等、供應轉暢、昨日米號出糶狀況頗佳、雖每人仍限制爲一升、售國幣二元九角、惟時間延長爲上午八時至午後六時、不斷出糶、購糴羣衆、均由巡捕排隊編號、行列頗長、然經編號者均可購得食米、不致向隅、情況大爲鬆動、本星期日已由工部局規定准米號向堆棧出米、因自星期日米棧停出食米以來、米號於星期一出售食米時、不能普遍、故下星期一起、出糶情形、必大有進展矣、至各米號於本星期二起、向蘇州路和機提取之苞米、業已提竣、可於明日（星期五）全體出售、

警務處催繳 戶口調查表

公共租界工部局警務處、爲實施保甲制度、於本年三月十五日起、開始調查界內戶口、以便於下月初核發市民證、但多數市民、接到戶口調查表後、並不立即填寫、故希望各市民從速將戶口表照實填寫、並立即送還本區巡捕房、作爲頒發市民證之根據、

西藥價格飛漲 發現僞造多起

掮客兜售僞藥被捕拘獲 拜耳防瘧藥片被人假冒

本埠西藥、自來源斷絕後、價格即告飛漲、致亦成爲投機家之目標、不論內行外行、紛起囤積居奇、而賤入貴出、一轉手間、可獲巨利、而更有喪心病狂者、或假冒商標、以遂其魚目混珠之企圖、置病者生命於不顧、前後經人發覺報告捕房者、已有數起、除法國製「大健風」治肺藥、業經破獲製造僞藥機關、化驗屬實外、近復發生德國拜耳藥廠出品被人頂冒事兩起、茲錄其情如後、

西藥掮客兜售劣劑 工部局警務處近對於僞藥散播之禁、積極進行探案、前日該處警官又拘獲一西藥掮客徐某、曾以僞造之靜脈注射劑、冒充拜耳藥廠製造之「Trypaflavin」售與愚園路愚園藥房、每瓶價四百元、此項僞藥劑經化驗結果、發現其內容之百分之八十至八十五爲小麥澱粉、百分之十五至廿爲錦質染料、此外並雜有絲毫之「Trypaflavin」痕跡、據向藥劑專家探悉、此項僞藥足以危害人命、且以其須用靜脈注射法施用於病者、故危險性尤甚、現警務當局已警告大衆、切勿出售是種劣劑、

醫師報告驗明僞造 先是、拜耳藥廠曾於本月十三日、接獲一中國醫師之報告、謂有一掮客、會以含二十五公分之Trypaflavin一瓶向其兜售、惟該藥液與拜耳製藥公司所出售者、迥乎不同、後經化驗、證明確係僞造、遂即報告捕房、而由中央捕房西探長勃拉克萊將該掮客拘獲、詢問結果、復悉此掮客亦曾以同一僞藥、售於愚園藥房、現捕房方面爲確定騙賣此種僞藥之範圍起見、正在繼續偵查中、

危害人命從嚴處罰 同時、有名爲童秉厚（譯音）曾僞造拜耳出品之Plasmoquine防瘧藥片、而售與柏林藥房、此案現已審結、被告被判徒刑四個月、按柏林藥房之一職員、於購入假冒之防瘧藥片後、即向老閘捕房報告、當由捕房將該犯於三月二日拘獲、並將該藥片化驗、發現確係僞造、遂由拜耳製藥公司對之以假冒罪起訴、經審問後、該犯供認曾將原藥一瓶去其一半、而換以其他藥片、對於所換充藥片之危險性、則稱不知、後由法院發現其確爲犯法、遂判決徒刑四個月、所以警告販賣僞藥者、如再發生此等危害人命之情事、決嚴懲不貸、

工部局衛生處衛生報告

─三月份─

據工部局衛生處處長報告、上月間關於衛生方面之重大事件、厥爲患斑疹傷寒者共有六十一起之多、此種病症、肇因於貧窮齷齪垢及衣服之不常更換、且五六兩月份每見患此症者爲數最多、故在最近之將來、或達至流行程度、此症之傳播、通常由於人體上虱蝨之傳染、在某種情況之下、鼠蚤亦爲傳布此症之媒介、預防辦法、不外兩端、一爲個人之潔淨、一爲避免與生虱之人有所接觸、

上月間外僑生育共一六六名、內一五四名爲界內住戶、（內男孩九十四名、女孩六十名）生育率爲每千分之三二·一九、界內住戶之生育中、一三四名爲日僑、華人之生育、共一·四二九名、其中一·三七三名爲界內住戶、（內男孩七二六名、女孩六四七名）、外僑死亡共九十七名、其中九名爲德籍之猶太難民、三十七名爲華人以外之亞洲人（日僑三十三名印人四名）、死亡率爲每千分之二〇·二七、最重要者爲死於癆症、心臟病症及肺炎、華人死亡達三·二九二起之多、其中二·〇四一起爲暴露屍體、華人之死於傳染症者、共四一七起、其他之死亡、大都死於癆症及衰老、三月份之傳染症比二月份多、在六十一起（外僑二十起、華人四十一起）之斑疹傷寒中、不治者計有八起、二月份患此症者僅三十六起、其中致死者七起、三月份之癆症共三二四起、二月份僅二三九起、他如痢疾回歸熱及瘧疾等上月份均比二月份略多、

病理化驗室上月份共舉行化驗二、五一二件、作甘氏及華氏化驗之血清三四二件、亦計算在內、水及冰樣本之經化驗者共七十四件、乳汁及冰淇淋之經化驗者共六十九件、皆爲驗其是否與本地所定標準相符、患瘋狗症之前往請求療治者、共六十八名、其中五十六名住在界內、九名來自界外、所分送之注射藥、爲預防霍亂注射藥三九、九八〇西西、預防傷寒及副傷寒注射藥一七九、八六〇西西、其內化驗結果而發覺爲新患傳染症者共一六九起、

關於學校衛生方面、上月份局設各學校學生之因病請假者、居百分之二·六二、外僑學校比二月份少百分之七二一、華童中學及小學分別比二月份多百分之〇·五九及四·五六、局設各校學生患傳染病之發覺或報告者、上月份共一八四名、大都爲患急性結膜炎、上月份會計劃將在局設華童小學肄業而身體上有缺點之貧寒學生、送至受工部局補助之二所醫院療治、此項計劃當向當局建議施行、在七所之局設華童中小學中、上月份會由學校看護舉行關於個人衛生之個別談話、學校看護會往五四九名請假學生之家庭訪問、以查明其所患何病、以及其他之請假原因、如是而發覺爲患傳染病者計一一二名、有患傳染病嫌疑者計十名、身體上有缺點之學生、在上月份治愈者凡七十五名、倘在療治中者凡二一六名、學校視察股人員共往受補助各校視察二三〇次、關於衛生股方面、上月份共施種牛痘六一、一六七名、注射霍亂預防針一二六、〇二四名、暴露屍體之經火葬者計一、三八四具、東西兩區滋生瘧蚊場所之經填平者、共五九、八九〇立方呎、

郵政管理局通告

信件概須標明住址姓名

嗣後各類郵件、無論掛號與否、均須於交寄前將寄件人之姓名及住址標明、否則將招致延擱或被扣留、合亟通告、俾衆週知、此告、局長乍配林啟、四月二十日、

五年前物價之比較

左表記自五年前之生活費用、斯時生活低廉、一元法幣、兌十文銅元三百枚、一分銅元百枚、物價大都以十文銅元爲單位、一分銅元亦有兼用、比至下半年滬戰發生後、關於運輸不便之物、如白米稍見增漲、每石漲至二十元左右、其他則不見上漲、且滬地富裕之商賈、大都避難他鄉、故二十七年中有數種物品、因銷路滯淡、反見下跌、迨至二十八年五月份間、首先鬧恐慌者、市上各商店缺乏一分單銅幣之零找、一般商奸、驟於銅價上漲、搜羅銅幣、熔化銅條出售、從中漁利、後各商店之零找、改用郵票、然此時物價、已稍抬高、至八月份後、滬地已平安、避難他鄉之商人、紛紛回滬、乃交易所黑市亦已活躍、各種物價、遂開始步升、時市上一分五分銅鎳硬幣已絕跡、改發一分五分紅綠色之紙幣、零售物價、又無形增漲、人民生活、亦日見增高、至二十九年九月、歐戰爆發、西藥首先上漲、日用品中之需用洋貨原料者亦漲、三十年中之物價、一路大漲小回、投機商人、活躍黑市場、不顧一切、貨物祇囤不吐、如洋米每包自二十餘元、拉上至一百四五十元、其他日用品亦無一不漲、嗣爲當局限價、而稍見平定、但黑市依活躍、暗盤增漲、漫無止境、及至今庚、加以新舊紙幣之貼水、物價又暗加三四五成、且一般市儈、高抬物價、將幣值抑低、甚至在一元法幣、只値一二分之價格、至多値一角、觀表每元等值之數、若照薪工階級之生活、每月進款千元、不及五年前進款一百元之寬裕、而每元平均只値五分、（單位元）

	廿六年四月份	卅一年四月	比較漲	每元等值
機白米每升	[illegible]	[illegible]	[illegible]	[illegible]
生豆油每斤	[illegible]	[illegible]	[illegible]	[illegible]
醬油每斤	[illegible]	[illegible]	[illegible]	[illegible]
食糖每斤	[illegible]	[illegible]	[illegible]	[illegible]
鮮肉每斤	[illegible]	[illegible]	[illegible]	[illegible]
鴨蛋每只	[illegible]	[illegible]	[illegible]	[illegible]
[illegible]茶覓每斤	[illegible]	[illegible]	[illegible]	[illegible]
黃豆芽每斤	[illegible]	[illegible]	[illegible]	[illegible]
豆腐每塊	[illegible]	[illegible]	[illegible]	[illegible]
百葉每張	[illegible]	[illegible]	[illegible]	[illegible]
粗鹽每斤	[illegible]	[illegible]	[illegible]	[illegible]
大餅每個	[illegible]	[illegible]	[illegible]	[illegible]
油條每根	[illegible]	[illegible]	[illegible]	[illegible]
火油每斤	[illegible]	[illegible]	[illegible]	[illegible]
火柴每小盒	[illegible]	[illegible]	[illegible]	[illegible]
煤球每担	[illegible]	[illegible]	[illegible]	[illegible]
固本皂每塊	[illegible]	[illegible]	[illegible]	[illegible]
藍布每尺	[illegible]	[illegible]	[illegible]	[illegible]
粗紗襪每雙	[illegible]	[illegible]	[illegible]	[illegible]
鞋子每雙	[illegible]	[illegible]	[illegible]	[illegible]
果肉每斤	[illegible]	[illegible]	[illegible]	[illegible]
黃豆每斤	[illegible]	[illegible]	[illegible]	[illegible]
新茶葉每兩	[illegible]	[illegible]	[illegible]	[illegible]

大上海 滬光
後天 兩院同時 現已售票
四場開映 二時 四時半 六時半 八時半
一年一度傑作 空前偉大巨片
窮藝術家的成功史 大明星輕輕一語 小彤計一步登天

歡樂年年
陳雲裳 姜明 梅熹 張萍 王慕萍 倉隱秋(合演)
監製—張善琨 編導—楊小仲
中國聯合影業公司巨片

大華
今天榮譽獻映 二時半 五時一刻 八時
殺氣騰騰武俠鉅片
蒙面俠飛簷走壁來去無踪！秘密客匹馬雙鎗出沒無常！
勇武明星約翰卡洛爾 海倫克蘭絲 諾亞皮萊合演

全十二大本！
炸火車燬水壩兇徒毒計百出逃火竄擒悲霸大俠英名千秋
金鞭神鎗 山頂上死戰！街頭上巷戰！谿谷中苦戰！
絕無僅有曠世奇構 價值四百萬金演員十五萬人
賓漢 縱橫海戰 奴舟狂飆 戰車大賽

美琪 電話 六一一一六
祗有今天榮譽獻映 二時半 五時一刻 八時
賈萊古柏 琪恩亞瑟 演員萬人戰鬥巨片

紅顏陷軍白刃血捕四起狼烟徧野戰骨擒賊捐軀證愛殉國
亂世英傑 西席地密爾大貢獻
明後兩天獻映 喬治山德士領銜作 名偵探巨片
寶石耀眼睛……女人勾魂攝
神鷹俠 鎗聲陡起魅影突現毒針暗刺

大光明
今天日夜榮譽獻映 二時半 五時一刻 八時
伊黛諾露碧 約翰茄斐爾 哀艷熱情巨片
漁家恨

女兒是父親的愛人竟是仇人
地頭蛇巧配雌老虎
星期日一、二准榮譽獻映 曼麗瑪丁 麥克茂萊 都市兒女

南京
今天日夜榮譽獻映 二時半 五時一刻 八時
曼麗瑪丁 弗雷麥克茂萊 香艷喜劇 多情多姿無憂無慮
加映無敵水手

粉紅色飢餓線藝術化流浪
都市兒女
吃跳猜賞玩 白食舞獎謎奇貨女人窮禍
星期日一獻映 緊張飛行巨片 埃德門羅潘琪摩倫
飛行男兒

國泰
今天日夜榮譽獻映 二時半 五時一刻 八時
空前無敵滑稽巨片
勞萊哈台
上司頭痛 三軍捧腹

兒戲兵
陪伴少爺投軍誤入敵陣立功
星期日一、二准榮譽獻映 歌星瑪莎愛茄傑作
眼兒媚
貴婦無限熱情樂師一片痴心

金門
三場獻映 二時半 五時一刻 八時
瑙瑪希拉 李思華
月濛濛 烟荒荒 紅樓話情 黃土埋玉

鑄情
下期獻映 珍妮麥唐納 克拉克蓋博 合演 舊金山 全新拷貝

國聯 定座電話九二六二六一
最後三天開映 二時半 四時半 八時半
香艷！肉感！
新巨獻 汪洋 楊柳主演

眼睛吃冰淇淋 心靈坐沙發椅
新盤絲洞
少男少女 肩飛舞 老翁搖頭 未成年者恕不招待

大上海 電話九三三二二
今天(三場) 二時半 五時一刻 八時半
歡喜冤家
劉瓊 王慕萍 許良 殷秀岑
越打越是相親 越愛越是熱鬧
現已售票 後天日夜四場
一年一度巨片 陳雲裳 梅熹
歡樂年年

光陸
二時半 五時一刻 八時
蘇安純 熱艷鉅片
蠻荒艷花
明天起 麥克勞勃蒙 支加哥伯爵

白濁特治
白濁花柳專科 戴德醫師 ●北京路一九〇號四川路口大廈二樓
本醫師於白濁一科、具有二十年之經驗、及最新現代化之設備、與精敏手術、故診斷精細正確、治法特異、能治一般醫家難治之新老白濁、與白濁之變症、舉凡初起之急性白濁、及年遠失治之白濁、如攝護腺炎、膀胱炎、睾丸炎、精囊炎、關節炎等症、本醫師能採用最新之診斷法、及科學的驅淋療法、如德國濾淋半流電療法、驅淋解熱血清、特製自家菌苗等、按症施用、其殺菌效用、能深入病灶而撲滅之、使病菌迅速消滅、痛楚即日消退、病人早日脫離痛苦、徹底治愈、愈後可由工部局衛生處檢驗斷根。故永可不發。▲本醫師兼治梅毒橫痃下疳、及預防花柳病、保險不出毛病。

中華救濟協會舉辦小本貸款

貸款分爲二種不計利息 經過嚴密調查防止流弊

在這樣生活壓迫下的孤島民衆、既然謀生乏術、歸鄉當然不失爲出路之一、不過事實上也有因籍隸異省、交通阻隔、一時難於成行、或者即能歸鄉、而生計依然無法解決、這些貧困無依的失業者、他們處境的可憫、不難想像而知、

救濟協會小本貸款

上海本有不少的慈善團體、從事救濟工作、目前大多因經費缺乏、無形停頓、最近有中華救濟協會、特舉辦小本貸款、實行以來、申請者非常踴躍、不過仍有需要貸款而不很明瞭辦法的人、記者特往訪問該會藍秘書長、承蒙接見、並對小本貸款的手續、及進行的現狀、作詳細的說明、確實可認爲孤島上失業者的福音、願做正當的小本營業而缺乏資金者、大可依照規定的手續、申請貸款、而加以合理的運用、

具函索取登記表格

中華救濟協會會所在四川路江西路口漢彌爾登大廈六百五十六號房間、因辦公室高處六樓、且大廈內寫字間林立、倘貸款申請人擁擠過多、於秩序的維持上或有不便、故借款人必先具函索取登記表、填就姓名．年齡．籍貫．性別．職業．住址．申請金額．貸款用途、保證人或保證字號名稱及地址等、經該會派員調查屬實後、就可發出借據、隨即用書面通知申請人到會辦理手續、

分期歸還不取利息

由會每天規定接見若干人、就可避免擁擠的缺點了、貸款的數目、暫定爲六十元．八十元．一百元三種、不取利息及任何費用、償還的方法、自收到貸款之日起、經過兩個月、每月繳還五分之一、分五期還清、等到貸款全數清償之後、並可繼續申請、但倘借款人到期不能歸還、或借得款項而並不經營事業、經查訪確實、均須由保證人代負還款的責任、藉以防止弊端、而能保持資金的流通、

正當方法積極運用

該會方面、對小本貸款這件事、希望能發生相當的效益、並使之普遍而持久、很願意對這般失業、或從事小本營業而感資金不足的人們、予以經濟上的援助、使他們在這生活煎迫的嚴重時期、依然能夠覓得「生財之道」、以免飢餓流離、或發生其他不幸的慘劇、現在每天具函申請貸款者、必有數十起、該會辦事人員忙碌地工作着、並派員出外、從事切實的調查、辦理非常認眞、求每個借款的人、對借得的款項、都能由正當方法、加以積極的運用、

借款者以攤販爲多

據稱、借款人中所從事的營業、以「攤擺」者爲最多、其中大部份售賣麵包或大餅、其次爲水果與糧食、再次爲賣報或舊貨、雖然他們辛苦終日、談不到有什麼大的進益、但是小本營業原不過博蠅頭微利、聊以糊口、本不該存着什麼奢望、況且依靠自力謀生、較之寄人籬下、或坐以待斃、顯得多了、倘能每次準期還款、不失信用、必能得到社會的同情、而予以更有力的援助、

熱心人士亟應提倡

本來、幫助別人、和同情弱者、也是人類的天性、除了中華救濟協會之外、偌大一個上海、未嘗沒有其他熱心公益的私人或團體、願意對貧苦失業的人、予以援助、還盼在有志氣毅力用正當方法謀生的人們、好自爲之、並希望於利用這些機會吧了、

脚踏車停車站

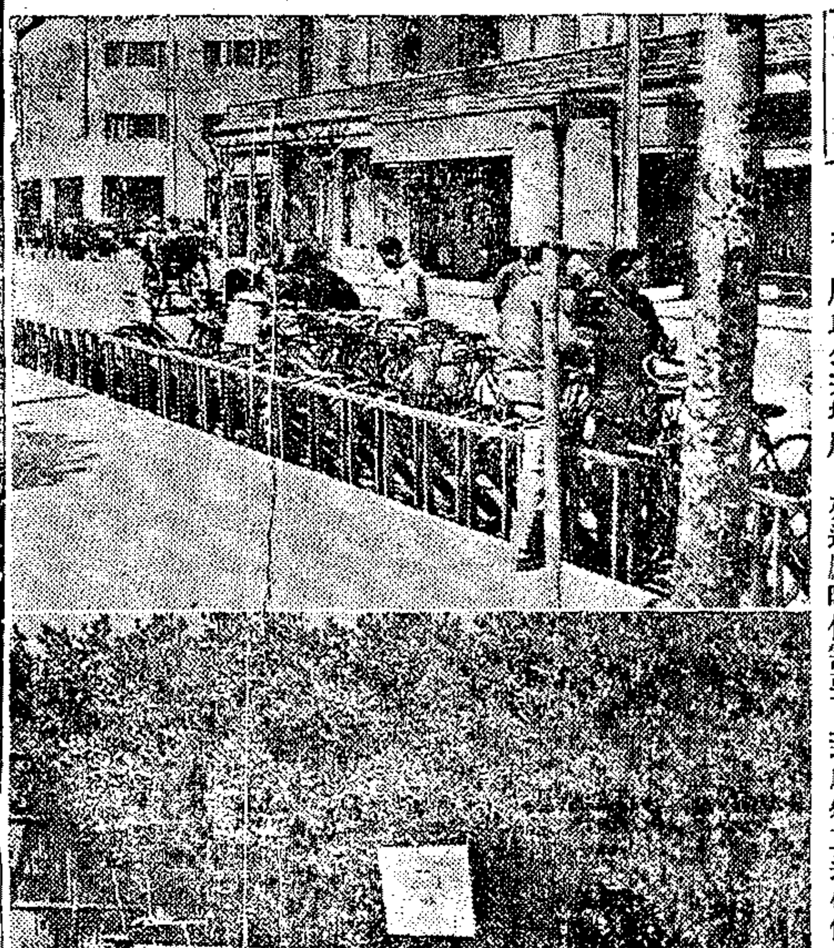

隨着脚踏車應運而生的、是許多停車站、在北平、較大的店舖門首、都有此種停車站的設備、以便顧客停放。現在上海既以脚踏車爲唯一代步的工具、所以公共場所、亦適應時代需要、到處建立這種停車站。

法國電台添增播音節目

▲哈瓦斯本埠消息 本埠法國廣播電台FFX（週波一四〇〇）、最近添辦「中國青年播音團」、定於每星期日下午四時半至六時播音、舉凡有關青年道德修養、社會立身、以及日常生活之問題、均在討論之列、例如㈠青年婦女在家庭之工作、㈡今日青年在社會之使命、㈢業餘時間之利用、㈣家務之指導、㈤訓練意志、㈥童子軍組織與教育問題、此外並有京戲．粵曲．音樂等節目助興、該團係由男女學生組織而成、希望各界青年男女按時收聽、中波二百十四米、短波二十四米八〇、

冒充探員敲詐肉攤

北平人李林、今年二十四歲、在平某大學畢業、於上年冬間來滬、寓居旅館內、乃性喜賭博、時往南市絲寶永安等各賭窟內賭博、不料屢戰屢北、致窮無所措、異想天開、於本月三日至八仙橋小菜場內、冒充捕房探員、向住居陸僻里四十三號甬人王阿品所設鮮肉攤上、指王售價超過限價、强欲吊銷其執照、當由協泰興肉莊主人榮阿根調解、令王送李酬金百元了事、乃王又於六．八兩天、向王索詐二百元、事被探員尹寶珂查知、於昨將李拘案、候傳被害人偵查後再行解辦、

工部局布告鮮牛乳加價

工部局本日發出第五八六四號布告、略云、凡於本月份以至另有布告之日止、在公共租界內出售牛乳者、得照各乳場之現行價目、提高四成、但不得超過下開定價、㈠甲等TT及甲一等、每夸脫四元二角五分、每半派因脫二元一角五分、㈡乙等、每夸脫三元六角五分、每派因脫一元八角五分、每半派因脫一元、上開價目、概以中儲券計算、飲戶如欲以舊法幣付賬、得從其便、但須按付賬目之免價照申、至於乳酪則不受物價統制云、

公濟醫院董事業已推定

工部局情報處發表云、該局業經知照、已推定葛樂泰(A. Gallathe)君．矢島安造君．明思德(R. J. M. Mullen)博士．及慕都拿敦(P. Muto-Nardone)博士、任一九四二年度之公濟醫院董事、

上海普德會舉行常務董事會議

上海普德會、於日前舉行常務董事會議、公推章朗軒主席、首由總務金鏞聲報告冬賑經過、教育組報告兩義務學校情形、旋討議案、㈠冬賑既已結束、應舉辦春賑、當經公決施診給藥部分、除觀亮記捐助五百元外、在可能範圍內、予以擴充、㈡粥飯票照常辦理、㈢小本貸金除原款繼續出貸外、觀亮記所助之五百元、准予另定出貸辦法、㈣函請本會董事長袁履登及陳聲遠二氏、爲本會書繪扇面一千把、義賣所得之款、悉充本會救濟經費、決議通過、

日方統制物資移運組織一覽(續)

組織	地址	電話
(雜穀)軍配組合(日)	黃浦灘路二四正金大廈	一七四四八
上海特別市米麥雜糧油餅業同業公會(華)	愛多亞路一五號	八〇三九二 八〇三九三
(纖維)中支輸配聯(日)	九江路五〇三井大廈	八五六二一
(砂糖)軍配組合	法租界古拔路四三號	一七四四八
(鹽)裕華鹽業公司		七四三七四 七一三一四
▲鐵罐、鐵桶		
華中石油聯合會	北四川路六七三號	四六二七五 四六二七六
▲紙類		
日華紙業聯合會	北四川路五七新上海飯店	四〇一一八
上海市紙業公會(華)	同	同
華中製紙協會	白光路冰幸里一二	三〇三二〇
日華紙業同業公會聯合會	四川路一八五號三井洋行	一三五七〇
上海日本人紙商同業組合(日)	同	同
上海市紙業同業公會(華)	福州路一七號大利大樓二〇七號	一〇七九四 一二七五〇

上海市之流行性熱症(一)

胡起鵬醫師

名醫師胡起鵬君，臨診有年，素負盛譽。胡君曾主持衛生行政，憑其實際經驗，深切體會本市流行性熱症之爲患，與夫公共衛生之切要。茲應本報之請，撰述此文，將流行性病症，作一有系統之陳述，於治療及預防兩點，尤多所闡發。讀者細加研讀，於個人健康及公衆衛生，必獲益非淺也。記者

×　×　×

本埠近幾年來，受戰事影響，人口驟增，居民擁擠，因此清潔狀況，日見不良。因生活之艱苦，致起居飲食，更難講求應如何適合衛生之道。負責公共衛生者大抵亦因環境困難，對於一切有關市民衛生設施，未能改進完善，以致滿街垃圾堆積，不及隨時掃除，到處路屍橫陳，不能迅予收殮，污穢臭氣，充溢全市。加之貧民日增，蚤虱叢生，乃至各種傳染病應運流行，昔日所不常發見之疾病，近年來已成爲流行性病。在短時間內蔓延甚速，病者個人身體與精神之痛苦，已不堪言喻，而事業經濟之損失，則所費尤屬不貲，至國家社會所受影響更鉅。際此生活程度與日俱增，節衣縮食以求生存，已感困難，倘再罹病，醫藥費用，更難籌措，爰根據公共租界工部局衛生處及法公董局衛生處傳染病統計報告，摘其近年間本埠之重要急性傳染病及本年入春以來已經發見流行性熱症，略述其病原症狀治療及預防方法，藉以引起各界之注意。對於未患者應如何預防，以免發生劇烈之流行，對於已患者如何能早期診斷，如何爲適當治療，以免妄投藥石貽誤醫治而增死亡之數。茲分列簡述如次：

摘錄公共租界工部局衛生處民國廿六年至卅年逐年本埠急性傳染病統計

病別 / 年別	熱 患者	熱 死亡	斑疹 患者	斑疹 死亡	傷寒 患者	傷寒 死亡
廿六年	三		一		一三九	五三
廿七年	七五	九	一五八	二三	一〇五八	五一六
廿八年	一九五	二四	四六	七	一二〇四	五〇一
廿九年	一四五	二九	四〇七	七五	八四五	六六一
三十年	一七六	二九	九二	二九	一三二七	九七一

摘錄法公董局衛生處民國廿六年至卅年逐年本埠急性傳染病統計

病別 / 年別	熱 患者	熱 死亡	斑疹 患者	斑疹 死亡	傷寒 患者	傷寒 死亡
廿六年	九八	二一	七	二	七四二	五五九
廿七年	三九二	六二	八八五	一六七	三四五五	一三七六
廿八年	二七九	五〇	一九〇	三四	一七八二	一一二三
廿九年	五二七	七六	六八三	三七	一七三二	一四九九
三十年	五五一	一〇三	一三六	三三	二四七五	二〇四八

一．登革熱

此病本係熱帶及其附近地方之一種流行性急性傳染病，戰前爲本埠所罕聞之症。自民國廿八年發見此病之流行後，因居民受患之數甚多，故一時有上海病之名稱，其實此病我國廣東．福建．浙江諸省，均會有劇烈之流行，並非專發生於本埠之地方性病。因其爲本埠昔日所罕見之症，故歷年醫界同仁對於此病殊少注意；即工部局衛生處傳染病統計表內，亦付缺如。但近年來此症已成爲本埠重要流行性熱症之一。

病原　此病之傳播，由於一種原列蚊及黃熱蚊爲主，但其致病之微生物，尚未查明，僅知其爲能穿過濾器之病毒。

症狀　起病驟突，初時發冷，繼則體溫漸升，甚或達四〇．五至四一度，病至第三四日間發疹，初始於手足之背，繼由四肢向上延播，甚或至胸背軀幹及面全行受累。同時並顯現其他熱性病同樣現狀，如舌有苔，小便短少而濃厚，高熱譫妄，不思飲食等症。惟本病之特殊症狀，爲病者自訴腰背及四肢有劇烈之痛，頭痛僅限於眼眶或顯現於頭後，更有全身肌肉受按即痛，因痛之甚，故又有折骨熱之稱。病期約經七八日之久而入恢復期，鮮有纏綿至二星期以上者。此病極易傳染，如無其他合併症發生，無生命之虞。

預防　此病係由蚊蟲傳播，故凡滅蚊及避蚊各法，應視爲要務；並須防範病者不使受蚊咬，以杜傳播之原。（未完）

郎毓秀女士音樂會

廿六日在震旦大學禮堂

名歌唱家郎毓秀女士等、爲震旦大學清寒學子籌募學費、乃應該校公教青年進行會之邀請、定於本月廿六日下午四時、假座震旦大學禮堂舉行歌唱大會、票價分九元．十元二種、(十元券對號入座)、愛好歌唱者、幸勿失良機、售票處呂班路二三三號震旦大學傳達處、或南京路紅寶劇場、

國醫平民醫院籲請各界捐助

國醫平民醫院住院病人無米爲炊、請各界賜助救濟貧病、功德無量、按國醫平民醫院純屬慈善救濟性質、備有病床一百二十張、收治住院病人、每一病人醫藥食費日需四元一天、收捐款處上海雲南路仁濟善堂內、

昨日本報發報時間六點十分

體育新聞

萬隆體育會發起航業盃小球聯賽

即日開始報名祗限乙組參加

航業界鉅子徐甘生殷惠龍柴之榮楊慶邦王秋帆等、組織之萬隆體育會、自成立以還、成績斐然、今特發起舉辦小球聯賽、定名爲航業盃、惟該賽祗限乙組球隊參加、凡甲組球員曾參加國際競賽者及成績特殊者、均謝絕參加、以示提倡、現分三組編排、報名業已開始、凡參加者可自即日起、赴愛多亞路中滙大樓五樓五〇三號或愛文義路大通路口夏光中學朱玉汝接洽、詳章備索、

梅生盃小小足球晉入決賽階段

梅生盃小小足球賽已晉入決賽階段、本周末計有數場爭奪戰、如國華對小威一役、無異決盃組冠軍、另有生字組嚶鳴小龍、互爭複賽權、兩者如能獲勝、與萬隆決奪錦標、

▲週六秩序
量星—藍白(梅)下午一時
海關—馬迪(梅)下午二時
百聯—小混(梅)下午三時
工務—堡壘(生)下午四時
積蕊—偉星(盃)下午五時
永華—小熊(生)下午六時

▲週末秩序
馬迪—小混(梅)上午八時
海關—藍白(梅)上午九時
文靜—偉星(盃)上午十時
嚶鳴—堡壘(生)十一時正
藍白—百聯(梅)下午一時

運◇動◇簡◇訊

▲四强足球賽華聯對葡商一役、本定周六在逸園舉行、茲因場地不適用、故比賽暫行取消、所排定名賽、亦不能如期舉行、

▲勵志英專學生所組織之勵志籃球隊、於今日下午五時、與治中隊作友誼賽、在高乃依路勵志球場、

▲本市著名女運動健將友星女排球及綠萍女籃球隊隊長張嘉佩小姐、精於各種球類運動、蜚聲滬上、聞將於下月十六日、與徐屏誰君訂婚、

發還保證金

孟賢盃籃球賽、定本周末結束、所餘一場決賽、由華南對抗强星、定本周六下午二時在愛文義路國强中學舉行、凡參加各隊、定即日起下午六時至九時、携收據至愛文義路大通路口孟賢補習夜校周明賢領收、

孟賢盃籃球賽

致友—友愛(盃)下午二時
萬隆—馬迪(表)下午三時
國華—小威(盃)下午四時
瑞龍—量星(梅)下午五時
嚶鳴—小龍(生)下午六時

新光 電話九四五九〇
片長注意時間 今天三場 二時 五時一刻 八時半
極度擁擠 王熙春 黃河 賀賓 張琬 主演
曲折纏綿 倫理悲劇
梅花落 上下集
上下兩集一二十大本一場映完 座價不加 化一次價看兩部戲

滬光 電話八四〇五六
今天(三場) 二時半 五時一刻 八時半
最後兩天 上午售票
袁美雲 梅熹 韓蘭根 王士 合演
卓文君
後天獻映 現已開始售票 陳雲裳 梅熹 新片
歡樂年年

金城
今天日夜二場 二時半 七時半
天天客滿 二十大本一次映完
周曼華 呂玉堃 主演
金粉世家 上下集
國泰出品 一次價看二部巨片

鐵漢

金都 電話三一四〇三
今天日夜開映二場 一時半 七時半 連滿二星期！
請早購票遲恐不及 二十大本一次映完

周璇 白雲 慕容婉兒 袁紹梅
上下集 惱人春色
偉有良機 不可錯過
國華巨片 張石川 何兆璋 合導

中央
女人心
下期開映 顧蘭君 蕩婦

明星
陸露明 李綺年 主演
天長地久
下期映 桃花湖

恩派亞
顧蘭君 主演
同命鴛鴦
下期映 三劍客

考爾門 主演
盧宮秘史

罪惡與良心交戰 熱血和深情奔流
大義滅子
明天開映 美人的魔力

賈克霍爾
空中死光網
下期映 鐵人手

白虹 地老天荒
周曼華 紅杏出牆記
陳雲裳 顧也魯 重見光明
四大人
雲裳艷影
顧蘭君 女盜白蘭花
泰山奪寶
上下二集 二十大本 閃電大盜
王丹鳳 黃河 新漁光曲
宋雅 鳳舞銀冰

更新舞台（祿記）
電話九七一七七·九三〇七二

今天夜戲 最後二天 未看速看，已看値得再看！

頭本 武則天 ●薛剛鬧教場 大打出手● 表演入骨三分

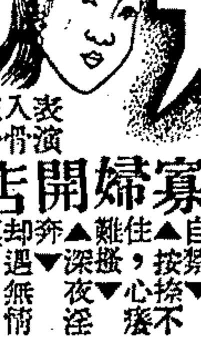

馬寡婦開店 尼姑菴裏春色無邊

預告（排練純熟 緊接上演） 第二本 ●史實搬上舞台● ●睥睨整個劇壇● 劇情摘要

上海戲劇學校
·假座斌記更新舞台·
電話九七一七七 九三〇七二

座價 四元 一元七角 八角 三元五角 一元四角 六角 四角

今天星期四日戲 二十三 八次公演 一時開鑼
大花蝴蝶（全本）探花告狀、入鄧家堡、議事跑馬、五鼠改裝、戰鵞蟠橋、余永志
緹縈救父（全本）平相議刑、驚聞惡耗、緹縈探監、嘱指草狀、憫孝代奏、見君陳情、恩賜區額、慶挽父職
鍾馗嫁妹（全本）羣鬼出洞、各顯奇能、巧搭牌樓、象駝寶瓶、蓮花開蓬、仙龍遊行
江東橋 行路訓子

明天星期五日戲 二十三 九次公演 一時開鑼
雙怕老婆 大收關勝（全本） 穆柯寨 燒山 鎗挑穆天王 代轅門斬子（全部）

共舞台
大世界東首

今天日戲 第七集 怪俠歐陽德 周麗華 宋芾業 陳鴻聲 陳桂蘭 （加演）玉堂春 南天門 義務假座一律半價

今天夜戲 最後一場●切勿錯過 第八集 怪俠歐陽德 碧眼金蟬出世

清水灘 四面圍 偉大佈景之一 飛雲僧 掃帚星 是到處碰着 大烟筒

明夜初次獻演 第九集 （今天開始售票） 新戲大王之王 偉大新戲 新舊角兒 各飾雙角 妙！

趙如泉 開打 三王 王桂卿 王富英 老虎捉強盜、強盜就是老虎、老虎變俠客、俠客也是老虎

林紋硯 王希君 怪俠歐陽德

黃金大戲院
地址 八仙橋 電話八四一一四

座價 官廳十元 二廳·特廳六元 正廳四元 花樓包廂十元 月樓六元 三樓三元 三樓二元

◀今天 三時至八時 公演▶
單德元 張國斌 劉世英 曹雪芹 蓮花湖 南天門
高雪樵 小三麻子 鐵公雞 苗勝春
劉斌崑 紀玉良 李克昌 韓金奎 程少餘 奇寃報（全本） 行路起公堂止
李世霖 孫盛武 李世芳 袁世海 張盛利 儲金鵬 霸王別姬（梅氏親傳無敵佳奏） 自韓信登台拜帥起至烏江自刎止！

◀明天 三時至八時 公演▶
曹雪芹 蓋三省 拾玉鐲
高雪樵 馬盛龍 李世霖 張國斌 走麥城 關公昇天 造白袍 夜刺張飛 火燒連營 哭靈牌
紀玉良 袁世海 小三麻子
李世芳 孫盛武 李克昌 張盛利 儲金鵬 劉斌崑 李富春 生死恨（全部）

大舞台
電話 九二〇二〇 九〇二〇〇 上午十時開始售票 劇情特長 六時開演

●頂好預先電話購票免到臨時擁擠向隅●

今夜 照常開演 （昨夜仍舊照樣客滿）

精采 風雨夜劫牢 錦繡士鬧龍舟 ……

◀立體燈光佈景▶ 二本 李家店 金山寺 寶山居 望江亭 軟紅 桃花嶺

三門街 ●林樹森 劇中人 李廣 領銜主演

天蟾舞台
地址 四馬路 電話九〇六九〇

鴻春社 北京科班 日戲二點 夜戲六點十 時售上午 票

價目 四元 五元 二元 五角 二元 一元五角 一元 五角 電話專差送票

今天日戲 牧虎關 頭本 虹霓關 全本 三士

今夜初次重演 七本 開大 國 麗華 仲 范 殿 金 大 太國老（打開大） 彈唱 聯合 九音 奏！眞聽好 新腔 新聲！

狸貓換太子 本全

明天日戲 雲蓋 界牌關 甘露寺 本全

商業新聞

公債大跌之後大漲
最多漲起四元 最少漲兩元一

公債暗盤、昨市行市突起極大反動、漲風極盛、市場空氣緊張、因上週六消息、各報均已證實、國內戰事、較爲有利、銀根緊急、適於此時鬆懈、貼水價亦驟降、市場忽有代表金融界買進者、一時補空及多方加碼、交易湧起、同康竇出三四十萬元、竟如揚湯止沸、市價一路邁進、買氣極爲濃厚、甲種已漲逾四元、雖無漲停板之說、但市場規定、漲跌亦以四元爲限、多日來受種種打擊、一種委靡不振之氣、一掃而淸除之、多方乘機加以壓迫、適出貨者已爲强弩之末、市價乃扶搖直上、可見退鋭進速、同一理也、多頭咸集中於丙種、前途如再無現貨大量流出、市價或當繼續前進、買方以同順及鴻興爲最湧、同利、協康、恒餘爲次、餘則三五萬交易者、如聯益、益昌、久豐、順利、謙益、聯和、公茂、隆康等亦均有買進、賣出以同康爲多、餘則如德昌、鴻大、潤德、樂茂、永康、信記、順泰、新華、以及零星小戶、均有乘高出脫、市價結果、一致回漲甚勁、計二元一角至四元一角之多、成交約一百一二十萬元、玆列簡明表於後、

類別	最高	最低	收盤	比前日
統甲	六九·六〇	六六·八〇	六九·六〇	漲四·一〇
統乙	六三·五〇	六〇·一〇	六三·四〇	又三·七〇
統丙	六二·一〇	五九·七〇	六二·一〇	又二·一〇
統丁	五八·五〇	五四·〇〇	五八·五〇	又三·四〇
統戊	五八·〇〇	五五·〇〇	五八·〇〇	又三·〇〇

外股成交九萬餘股

昨外股先漲後稍回、終多軋升、成交九萬一千四百〇五股、計會德豐已漲至九十五元、怡和紗廠最高四十七元、後四十五元七五、信和升爲十九元半、中紡廿三元七五、毛絨升至十四元半、回下爲十三元半、綜十三元七角、航業十四元二三角、公共汽車十五元、英聯由三十三元二五、升爲卅五元、怡啤十二元半升爲十三元二角、墾植四十四元、自來火十九元、開平五十八元、業廣二十八元、升爲廿九元七五、祥泰木行由卅七元升爲四十一元半、鋼業最高廿五元半、後廿四元半、紙業十二元六角、升爲十三元半、揚子十七元、英達匯十八元、新力優先一百廿八元、陳時一元半、加倫丹由一元五角升爲一元八角、蘭格志廿四元、餘未成交

國米大漲之後大跌
可是五百元左右米價畢竟太高

有行無市之國米、雖無確實行情、而傳聞所得、對於邇來售價、無日不在高漲聲中、自前朝突又飛騰、竟穿出五百元大關、早晚稻法租界達五百〇五元、五百元、英租界値抵五百卅元左右後、昨則傳聞一般吃戶、終感價高棘手、無意採辦、是雖四郊負販窩落異常、喊價繼圖抬高、卒成夢想、且以天時悶蒸粗毛之貨品、易起變化、難以稍延、旣乏人問津、遂致改變初衷、反都相恐脫手之已遲、貶價結果、法租界早晚稻跌售四百九十元、四百八十七元、至四百八十五元、英租界降抵五百十元至五百〇五元、試與前朝相較猛瀉二十元、不過此種倏忽不定、祇有傳說、市面全無標準

雜糧交易零星

昨日雜糧交易、零星居多、市因米價轉跌、衆傳調劑民食或有希望、致人心稍平、價均平穩、而少變動、計閘浦東杜豆五十包、價爲二百卅七元、江北靑豆卅包、價二百廿五元、莽牛赤豆五十包、價二百〇四元現鈔、崇明沙赤一百餘包、價二百卅二元、送到二百廿九元、自出、蕪湖苞米二百包、價一百四十七元現鈔、一百四十八元半劃頭、蚌記豆餅五千片、五月份舊棧單價四十九元四角、六月份舊棧單五十二元〇一角、十一月份舊棧單五十二元至五十一元半、四月份新棧單價四十七元半至四十六元六角、

華股一致堅昂

昨華股堅昂、成交轉旺、中國內衣由廿三元半升至廿四元半、最後廿四元二五、永安公司四十九元半、先施廿六元（新）、民誼藥廠升爲四十二元半、中法（新）五十六元半、升二元、新亞（新）卅三元半、升爲卅四元七五、後卅四元半、升一元七角半、新亞材料十八元七五、新亞科學十三元、梅林食品一百七十元、大中華火柴一百四十五元、中華書局一百十二元、世界（新）升爲六十六元、永祥廿五元、華商電氣十八元、南洋烟公司五十三元左右、

現金出現新高價
津幫回出後市轉平

現金昨市、先猛漲後突回、價已衝出二萬元大關外、只打破三月十三日之二萬零七百元歷來高價、再出現二萬一千四百元空前高峯、乃承上日餘勢也、不意大津幫見高近天津之市價已無私運之必要、而來回吐、致市勢由堅轉穩、各方人心頗不定、晨開即高一千二百元、爲二萬零七百元、俄見售者居奇、而銀樓覓現金號證券商爭進、股富購藏尤殷、市價再飛上七百元、與至二萬一千四百元高價、俄見另一現金號來吐出、證券號代津幫復出、近午步降爲二萬零七百元、正午二萬零八百元有賣戶、比前日價再軋升一千三百元、有七百元差度、銀樓首飾金每兩兌出價、大新同行均再步掛高一百五十元、計二千二百元高價、（收進減二百元）、紋銀掛十八元、黑市價再升爲十四元左右、銀幣一枚亦漲爲八元七八角、

錢

錢業公會拆息、又掛升二分、爲一角三分、匯劃票據貼現率、最低七元、終仍爲十元、與上日價同、

棉花商改行囤棉紗
想係欲間接抬高棉價

棉紗市況、漲風頗熾、此因原料昂騰、於是人心堅挺、花衣幫對現紗一致收進、揣其用意、間接可抬高棉價、因之根子愈緊、市盤乃逐步前進矣、四二支藍鳳一萬三千三百五十元至一萬二千元、收盤價爲一萬三千元、四二支水月一萬二千六百元、四二支仙桃一萬二千六百元、六十支日光一萬三千三百五十元、四十支日光一萬一千八百元、二十支月琴六千二百五十元、二十支藍鳳六千八百五十元、二十支水月六千三百九十元、二十支雙馬五千八百五十元至六千元、二十支雙地球五千九百五十元至六千〇五十元、十支紅雙馬四千六百元至四千七百五十元、十支寶子軍四千六百元至四千六百二十元、十支織女四千七百元、六支紅寶森四千六百元、六支熊蜂五千八百五十元、十支紅寶森四千五百元、十支雙地球四千三百五十元、二十支雙馬廠單初開價爲四千九百元、開高盤後直然下降至四千八百二十元、但檯面上買者仍湧、又升至四千九百四十元、此時迴旋時間頗久、將近收盤、漲風復起、穿出五千元關外、爲五千〇五十元、迨至收盤稍平、爲五千元正

布價暴騰
無實際銷路

▲廠布　昨布市以紗價飛騰、雖乏實際客銷、而大量囤戶祗進不出、因此愈拉愈高、漫無止境、十六磅雙象粗布現貨二八〇元、同磅飛鴻二四〇元、地球二五〇元、八磅振中一二五元、十二磅地球細布二二五元、大鵬二三〇元、富貴二二五元、富貴細斜一九〇元、雛雞士林三四〇元、長壽府綢七元二角、萬本利七元三角半、新條七元三角、後市東疋續升、喊盤更形紊亂、

▲東布　市場上之投機囤戶、如瘋若狂、各布再見驚人漲風、十二磅龍頭細布新單開二五五元半、午後升至二六〇元、下午於六十五元開始、猛抬至二七〇元、嗣以獲利者吐售、回至二六六元爲晚收、較漲每疋十二元半之鉅、四君子嗶嘰紅倉庫單飛升尤速、晚收爲八元九角三分、每碼狂漲九角八九分、而同一物質之銀行倉庫單、收市價則僅七元七角、尙乏受主、相差每碼一元二角三分、吁、投機商之盲從於此可見、

望煤球而興嘆
恨爐火之無靈

煤球自每擔飛漲十元以後、價格愈高、品質愈劣、用戶之不滿、響遍全市、徒以貨亦缺乏、忍痛以求、只得望煤球而興嘆、恨爐火之無靈、近來市上煤球、廠家直接售於登記戶者、客氣些有售廿九元、大多照定價三十元出售、更有於售價之外、每擔加收派司費一元、此則正市行情、如願好燒及火力稍强之煤球、乃非出三十五六元乃至四十元不可、然煤炭店出售、即火力低能之煤球、黑心者乘用戶缺乏之際、亦有售卅六七元、

單鈔缺乏
破爛還要拒用

目前本市一元券輔幣奇缺、兼之稍有破損者、多數拒用、更感不敷流通、致發生貼水補事、最高竟須貼十元之鉅、頃探悉銀錢業方面對於略爲破損之一元券、向所收受、迄無變更、各界自不宜拒用、則周轉裕如、貼水可望無形消滅、查單元鈔自物價暴騰以來、本來使用漸形退縮、無如米店買米是否爲單鈔缺乏而不能找付、抑爲吸收大量單鈔而使市上單鈔流通更爲減少、遂有人利用以操縱居奇、加以儲備一元票近由烟兌店收買、升水至二十元之鉅、於是該票遂少見、一時頓有此大宗單鈔收藏、亦不無爲此次單鈔缺乏之一因、

金鎊步升十元

昨外幣市況、英美金鎊各升十元、前者爲四百七十元、後者爲四百八十元、美金票又高至三十六元、香港票續升至五元、大票減小一角、軍用票晨開七元三角三分、嗣小至七角半、結果與上日相彷、

香椿芽獻新

香椿芽首二批新貨業已到申、統共僅數十件、貨品尙佳、又屬初次獻新、價亦高昂、昨市行盤爲八百元、趨勢穩秀、

漳州圓產地貨缺

漳州桂圓因到貨稀少市存亦缺、前盤開價已强、昨續開百數箱、又升二十元、聞產地貨亦有限、後市可望挺立、

香烟實銷杜絕

香烟實銷、仍疲莫能興、致一般投機商懶無精神、惟人心尙堅、故市面無甚榮辱、做開計大英牌九千七百五十元、老刀牌八千七百五十元、五華牌五千五百元、小仙女牌五千六百元、品海牌六千二百元、日烟金槍牌二千四百九十元、金大樓二千八百元、紅玫瑰二千〇八十元、全祿牌二千八百五十元、國烟白金龍三千四百五十元、均告平穩、

亞洲企業公司 華商股票部
專營代理買賣華商股票 外灘十二號匯豐大樓三樓 電話一三二四七 一八七四九 行市準確·成交迅速

中華股票公司
代客買賣華商股票 九江路大陸商場三樓 電話九三四七三

永昌股票公司
華股業中唯一首創者 專營代理買賣華商股票 歷史悠久 組織健全 代理買賣 成交迅速 地址九江路大陸商場二樓二四五號

德記公司
專營 廠單 一包起做 軍票 一百起做 股票 衆業 起做

行情報出 立可成交 證券低廉 服務週到

偉宮
夜夜客滿 出人意料之外 今晚光臨請早 中華大樂隊 陳鶴親自領導 曼萍·琳琳·歌唱 偉大歌劇不日公演 午餐茶舞 十二時起並備大菜 咖啡室 日夜三班紅星伴教

中央運動場 回力球
今午五時半起賽單打十盤 明天五時半起賽十盤

永茂公司
小額 買賣 廠單 軍票 地位寬暢 設備富麗 每日另有預測餘興 手續簡便 服務週到 地址：南京路一五三號美倫大廈（江西路東）二樓十二號 電話：一六一六一 一六三八 贈送西湖毛巾 金融漫筆

德豐公司
行情報出 立即成交 證券存息 特別優厚 專營買賣 股單 一色起做 地址 中央路廿四號六樓二〇六 電話 10782 總綫

老寶華銀樓
專家估値 重價收買 鑽石 翡翠 紅藍寶 珍珠 （請注意地址） 地址 愛文義路 電話 三〇九二五

大華
卡德路四馬路口 電話九〇一〇二 汪秀英 後臺 每天登台 今天日夜初演新戲 去年的今天 田馳編劇 邵濱孫導演

維納斯 西女歌舞團
肉感！徹底！ 藝室春光！ 東方夜之夢 馬路生涯！ （最後二天） Oriental Street Dream Girl 其他節目不便登載 假座張園劇場 時間 二時半 五時半 八時 票價 二元 四元（連捐） 地址靜安寺路五八〇號 訂座電話三四八二四號 下期話劇公演 ？？ 精彩！ 偉大！

貂蟬
舞台古裝壓軸戲 敬請注意公演日期地點

辣斐劇場
電話七〇〇〇〇 （辣斐德路拉都路西） 最後四天 第三十八天演 日夜兩場獻演 春 胡導（改編） 巴金（原著） 姚克（導演） 演員愈演愈努力！ 觀衆愈觀愈興奮！

綠寶 新都
新新公司時代 陳秋風編劇 姜明導演 大婦之道 今天日夜公演 花姑娘 施家劇團

卡爾登
今天日夜獻演 新型時裝五幕悲喜劇 四姊妹 演出精彩 賣座旺盛 係觀衆定評！ 爲好戲鐵證！ 方君逸編劇 司馬炎才導演 黃貽鈞音樂 上海藝術劇團

紅寶劇場
日場二時起 夜場七時起 電話送票九〇六七二號 地址新世界原址 票價 四元 二元 連演連滿 未名劇團全力傾大貢獻 今天日夜公演 茶花女 梅熹 梅村聯合導演 世界著名偉大情劇 未名劇團無敵陣容 保證全體登台 出場先後爲序 全部配音 音樂張潔

中旅 天宮劇場
日夜兩場榮譽獻演 （三時）（八時） 四元 二元 成功悲劇 演期無多 愛的衝突 情的矛盾 歸去來兮 雷雨 日出 連演四十一場 爲之失色 下期新獻 孔雀東南飛

龍門
愛多亞路李梅路口 時間 三時 八時 座價 二元 三元 日夜兩場變料喜劇 江笑笑 自編自導主演 天大面子 再演四場 千呼萬喚 後天公演 瞎子借雨傘 火燒豆腐店 決不延展 後會無期 新戲開始 上午十時開始售票 電話購票專差送上

浙東
北京路江浙路東首 電話92534 筱丹桂 賈鳳鳴 張湘卿 今天日夜 勞燕分飛 驚人演出 特請泰斗 任伯棠

璇宮劇院
地址 愛多亞路浦東大廈 申曲 張麗君 趙蘭君 今天日夜 轟動全滬 不可不看 苦娘嬌女 張麗君由少女而中年而老婦 有三種不同表情 特別好唱工

上海口琴會
特請 陳秋娟 陳娟娟 小姐揭幕 音樂大會 （合奏）天堂與地獄、藍色多瑙河 票價二元·三元·五元 時間本月廿六日星期日上午十時

皇后
南京路口 電話95912 姚水娟 今天日戲 玉鏡分 今天夜戲（第廿七場）淚灑相思地 天天滿場 下期獻演 蔣老五

抹殺淋片
最新淋疾聖藥之首！

剋滅淋疾 捷如閃電

本療劑單由內服·即能化艇內之血液·細胞組織等各部分中·迅速產生强烈之抗菌力·表面性當然能迅速奏效·對於潛入深層部之淋菌亦完全能發揮其撲滅之偉力·服後決無損害腎臟及障礙消化等弊·患者安心服用·即可全愈·非空言者可比

大阪市東區今橋二丁目 本店 黑田藥品商會株式會社 上海狄思威路八〇一號 分店 黑田藥品商會上海出張所 電話02.6390

常服 四季糖
預防一切疾病 使君身心愉快
西藏藥廠出品 公司藥房均售

自由談

科學 人死可能復生

史東

科學能夠想出一種方法使死者復活——並且繼續生存下去麼？最近在這方面所獲致的結果告訴我們這種奇蹟在不久的將來將成為日常的事件。對於魚類及動物的實驗已得到相當成績。魂已歸天的生物經某項手術後竟能移動，呼吸並生存了。

對於人類這種實驗也已獲得部分的成功。科學上及醫學上看來實際上已死去的男女曾能相繼被救活，並生存相當時間——其中有一個一度被認為已死亡的病人到今日還存於人間。

然而在大多場合，復活的期間僅係時間問題。例如英國樸資茅斯的一個七歲男孩因受手術時所施的痲醉藥而死去。醫師揭開他腹部及橫隔膜之壁，按摩他的心臟，結果病人開始恢復呼吸。不幸這狀態僅歷十二小時之久。

獲得更大成功的是處治巴亭頓的一個老婦。她也是在受手術時死去，但經心臟按摩和刺激後，她開始呼吸，並生存十九小時。

可是雪非爾特的一個女子於拔去二打牙齒後魂歸西天，繼而又回到人間。據一英國醫學雜誌一的記載，在拔牙前曾注射痲藥，而病人突然面色轉白，瞳子擴張，脈搏與心臟停止跳動，一切治療法，例如人工呼吸按摩以及強心劑的注射都歸於無效，而作為最後手段，是對她注射某種藥品。死後七分鐘，她顯示蘇醒的最初的徵象。數分鐘後，她已完全恢復原狀，而醫師也允許牙醫生按照原定程序拔去二打牙齒。

這是科學家能夠探詢曾有實際死亡經驗者的鮮有的機會。可是結果他們失望了，因為這女子完全不曉得把她救活的種種努力，更不能回憶她當時所受的激動或感觸了。

在英國萊地有一個人曾患最嚴重的心病。他是已註定死亡的人——他的死亡已無挽救之餘地。可是一個外科醫生決定冒險施行大手術。倘使病人有痊癒希望的話，他決不敢作這種嘗試的。實際上那只是一百萬對一之比的機會。

從身體另一部分割下的細胞組織被接連於心臟本身。這從未經嘗試的手術結果大獲成功，除了心臟衰弱不克從事勞力工作外，他和常人無異，雖然嚴格地說起來，他不能包括於死後復活的人羣中，可是我們至少可以說對他施行的手術把他從九泉邊喚回來了。

澳大利亞鱗爪

大芬

澳大利亞幅員廣大，唯人口稀少。且多集中於六州的首府，及沿海各大城市中。而土著則幾已絕跡，現存者僅五六萬。但據人種學家說，澳洲的土著是屬人類老祖先之一族呢。

澳大利亞的羊很多，超過人口十餘倍。羊毛為澳洲出產的大宗，年獲億萬。一多半澳大利亞居民的生計都出在羊身上呢。說來也很有趣，最早在澳洲大陸經營牧羊業者，與現今南太平洋方面聯軍的總指揮同姓，亦為麥克沃瑟。

澳洲的金礦非常豐富，這也正是吸引了大批冒險家到這大陸上來的原因。所發掘到的最大的金塊，說是重達六百磅呢。華僑也多為掘金而來者，初皆集於「新金山」（即墨爾鉢）。但後皆改業旅館業，洗衣作，飯店等。

澳洲多為平原沙漠，內地荒涼無人烟。全境缺少山脈河流。內地飲水早期常成問題。最初冒險家渴死者頗不乏人。

澳洲沿海土地很是肥沃，產麥甚豐。不僅可以自給，且運銷英倫三島及各地。牛肉及牛油的產量也是非常豐富的。

由此可知，澳洲不僅是軍略上的要地，在經濟資源上也很是重要呢。

隨筆 向命運之神挑戰

黃文錦

命運命運之路就同天上的銀河一樣，中間有許多小星或聚合或分離；我們凡眼不大能認清命運底真面目。你看雪是多麼潔白，牠恰象徵孩童時的我們在雙親庇護下的心靈，但是當人們的足跡印上牠的時候，牠再也不能貞潔無痕了。命運對於人就是這樣，牠困厄智慧的人們，然而對於他們的酬報卻很菲薄。

悲思的朋友們，我要向你們進一句勸告：「你們一定要去應付任何厄運！」不管你的命運如何悲慘，你們必需艱苦地奮鬥！你們不可逃避現實，用血酒來摧殘生命。假使你們的境遇果然不好，我相信牠一定不如你想像的那麼惡劣。你對於現在的情形認為極其慘苦，還是因為你會經有過富麗的昨天。

有人會回答，是的，你的話是對的，不過我沒有力量來廓清心中的陰霾，憂悶的泛現總是如青苔之於濕石不期自來的，誰都知道幼蟲在餓蟻底窠裏是孤掌難鳴的，我現在就像這幼蟲！我怎麼不想掙扎？但是要掙扎就需要魄力，所以我拿酒來鼓勵自己。雖然我很明白牠會麻醉我的神經，毀掉我的前程，但是我的生命就像那無用的傀儡，絲毫不足愛惜呢！

那末，朋友，你太輕視自己了。狄士累利曾經說道：「少年的行為是謬誤的，中年的行為是鬥爭的，老年的行為是懺悔的。」老年應否懺悔，要在前期決定，中年是人生最寶貴的時代，如果你現在正當盛年，應該去和遺黑暗的社會爭鬥，不能昇華似地越過了你底生命底春天，在懺悔中去消磨生活。

人生如海水，當牠上騰的時候才是最鮮潔的一刻，親愛的朋友們，你們應該也像海水般騰嘯起來，去獲得生命上最鮮潔的一頁！

石油考

于毅枚

石油俗稱火油，煤油，一名原油，英文名Mineral oil，rude petroleum，Petroleum Erdol，本草綱目拾遺謂之石腦油，列入石部。夢溪筆談云：「鄜延境內有石油也，生於水際，沙石與泉相雜，惘惘而出。土人以雉尾裛之入缶中，頗似漆，燃之極明。」潁書註云：延壽縣南有山石出泉，洪洪如不凝脂，燃之極明，不可以食，縣謂之石漆。方頌綱年錄謂之地脂，本草綱目拾遺云：石腦油出陝西延安榆州等處，乃石中流液，土人取之。元和志載：石油泉在玉門縣東一百八十里，泉中有苦如肥肉，燃之可代燭，此油能於水中發火，如燃此油，沃以水，其光愈熾，以灰撲之則滅。按石油屬碳類瀝青類，為由多數碳化氫混合而成之油狀液體混合物。所謂原油者，蓋未經洗鍊手續故也。現今世界石油著名之產地，以美國為首，蘇聯次之；但此兩國所產之石油性質不同。印度日本等處亦產生之。中國各地石油早有發現，而就中以陝，甘，新疆，四川等省為最著名。惜未有大規模之經營。

衛生 食物的均衡性

陳睪犁

一般人祇知道欲保持健康必須有充分的營養，而忽視了均衡食物的重要。所謂均衡性的食物，就是指在我們日常生活全部的食物中，引起鹼性的食物應佔百分之八十。如引起酸性的食物超過百分之二十，則將妨礙消化和同化作用，使血液污濁，據成酸質過多症足以危害身體的健康和發育。

引起酸性的食物常見的如大麥，白米，白麵包，乾豆，各種肉類和肉汁，蛋，扁豆，燕麥粉，蠔，花生，胡桃等。

引起鹼性的食物為杏仁，蘋果，杏子，蘆筍，豆莢菜，紅蘿蔔，胡瓜，葡萄，葡萄乾，檸檬，櫻桃，奶油，棗子，無花果，蘿蔔，洋葱，橙，桃，梨，馬鈴薯，蕃茄，及各種乳類等。

哲學

希文

哲學始於人的懂得懷疑——特別是對自己所愛的信仰，自己的主張，和自己的原理原則起了懷疑。杜朗脫

哲學在詩與科學之間，更近於詩。猶耐米

哲學不是為自己的，牠是為別人的；——正像飲食時的禮貌一樣。蕭愛脫

成功

天水

從來沒有完全的成功，一切都在創造，我們不得見終局，祇可以看見路程。——路德

人生[illegible]門成功之點，在乎盡了極大的義務之後。——華納麥克

要想成功的人，應該把感情保持冷靜，而把期望放低些。——喬里麥

風雨同舟

何家支

（三）客至

走到東邊的會客間，維城把國芳手裏的提袋放在桌上，說道：「世界那裏有說得定的事呢？誰知道我和你們兄妹在船上說話的時候，正是先母病篤的時候。我們在那天晚上，還做着快樂的夢，夢是這麼容易醒，老天畢竟還是慘酷的。」國芳真有些可憐維城，臉上是嚴肅得找不出一絲一毫的笑容，維城先是說不敢當，後來說我叫她們預備去。可是國芳已經把大衣脫下，三腳兩步走到天井裏。問靈堂在那兒，維城說：「在大廳上。」阿興去開門，何子興去點香，維城去跪在孝幃前面。等國芳在葉大太太靈前一站，一鞠躬再鞠躬的彎腰，孝幃裏已然有人嗚嗚咽咽在舉哀。國芳對葉大太太的遺影，瞻仰了一下，任她是鐵石人，鼻子裏一酸，便不由得清淚雙行，奪眶而出。

維城陪了國芳回到外邊，國芳問：「哭的是誰？」維城道：「她是我的表姊，我等一會要給你介紹的。」「我們家裏的事，有好些是靠了她在照料，可惜也是一個時運不濟的女子。」國芳覺得要問維城的話太多了，維城也是有這樣一個感想。但是維城尤其急於要知道的，是國芳害了什麼病。國芳道：「家兄沒什麼大病，就是大除夕的一晚，喝酒喝的太多，第二天害咳嗽，接着身體發燒。家祖母是迷信的，說大年初一，不能請醫生，也不能吃藥，所以到初二三天才吃藥。一天的耽誤，要他好起來，便不容易。他知道我要來，便千叮萬囑，要我接你上雙橋去，他說的輕易，是原車去，原車來，我到這裏，只准我在這裏吃一頓中飯，晚飯非要我接了你上雙橋去吃不可。現在我不敢勉強你，你能不能去是可以告訴我的。」（五七）

借小說的電話 91515 清心書社 章程自備有索 寄郵資送 地址六馬路遠飯店東隔壁

普遍贈送 申報拍紙簿 精美實用
申報十人事分類廣告
一，律特價，每天二行起碼每行二元，電話接洽不另加費，九三二四八
贈品辦法
一，連登二行或三行二次者贈拍紙簿一本
二，登四行或五行一次者贈拍紙簿一本
三，六行至十行一次者贈拍紙簿二本
四，登分類十行以上者每次贈拍紙簿二本，多登多贈依此類推
五，領取贈品時概以廣告收據為憑
六，分類廣告刊費一律現收
七，上列贈品辦法如有未盡善處本館得隨時修訂之
注意 接稿時間提早至下午四時為止，四時以後來電須改次日派人前來接取

中國農業書局 最近出版農書
科學種菇法 十二元 雜糧栽培法 九角 花卉裝飾術 五元 養鳥法 六角 盎古 三元 拉兎養育法 二角 二元 五元
綿羊 五元五角 食用蛙 四元五角 人工種東法 二元二角 人工孵卵法 三元三角 雛鷄飼育法 一元九角 花卉盆栽法 五元七角 兎之飼料 四元六角 養蜂問答 四元 段木種菇術 五元七角 竹與筍 五元八角 油類作物 八元七角 養鷄指導全書 四元
本局兼售羊毛兎農用種子蔬菜種苗百種 其他用具數分類目錄詳細函索即寄附郵
上海河南路交通路三十六號 電話九三九六三

新婦女服裝裁製學校 業已開教 入學從速 餘額無多 分期付費
目的倡導婦女事業（設備全）（分科精）（教法新）（教授嚴）校址靜安寺路西摩路東首安樂坊21號

徵求富友投資合作 資產階級者注意
際此生活膨漲，百有坐吃山空之嘆，加之幣值日漸低落，做投機又危險，做貨銷又苦無相當人才，今部人將二十餘年之經驗來扣貨款合作及月今已創設數年之綱布大商店為扣保，徵大資本者投資另創新號，如各界有志合作，請即投函本報信箱626號，再為面洽，如無誠意，勿試。

徵求

徐文芳女士鑒
先父於四月十二日突發當至寄備比亟報訃悉早脫離不知何往想先父在日事前未見通知行縱願已脫離寄養人監護親權女士嗣後一切各聽自主無論何事與吉人無涉特登報聲明 陸吉人啓

尋人
本月廿一日下午走失倪惠芳女小孩一名，奶名阿芳，年七歲，額角有疤斑，紹興口音，面黑而圓，身穿藍洋府綢有點破花罩衫，洋襪黑布鞋子，帶洋襪，手提教課書三本，上學名倪[illegible]，下落送到者賞洋五百元，儲款以待，決不食言，宅電話四二七八八
布紅黑花棉旗袍，黑絲夾布書包一只，內有一年級，恐芳倘有仁人君子知其通風報信者賞洋三百元，北蘇州路永康里84號倪

招尋

分類廣告

申報 十種人事分類廣告
召租 召頂 徵求 出售 營業 聘請 待聘 飲食 娛樂 房地產
特價每天二行起碼十行為限 信箱免費另售實用拍紙簿 電話接稿 九三二四八

高價徵買一切文具！
敝店為文具國貨戶，範圍雖在價日跌易於脫貨中，如有下列各項文具出售請接洽，或電話九六八九五號，依斯博牌銀行筆尖，968.988拷貝鉛筆，607 977，波羅金筆尖363 10G字筆尖048.14.805.556，四方，金剛鑽，菊花，三星，羚頭等牌別針，高樂文三興88號84公盛等蠟寫紙，維納通司，高克派派克筆等，高樂鋼筆，克派通司墨水等，鉛筆
派克鋼筆165.168.169. 地址河南路197號上海書店

徵求文具
如有關於988 968銀行勸銘鋼筆及新式民生水筆，向麥家圈新華書局王先生接洽

高價徵求派克筆
無論新舊，少一律高價，每日下午二至五時，派克筆寺同路福里卅三號，攜件到洽

徵求日語教授
茲有七八人擬請日籍教授，每日授課一時（6—8），請良好經驗者函一份寄北蘇州路434號李默

徵求照相機（各種上等）
出讓者請書明牌子價格時間投信海格路42號（光反型小）

徵求藥
雙桃地球奎寧丸，山道年，非那西丁，維他命B.C，六〇六，精消治龍，太拉巴米 自格路二〇四號中德西藥行 電話31837

徵求雙桃奎寧片 每千$1260
西摩路威海衛路口六十七號 電話三二六一四

徵求安樂根針(Erugon) Amp

良西生藥行 Tel36339
徵求 出售
拜耳，天羅，先鋒，默克，羅氏，愼昌，汽巴，以及各大藥廠出品，少貨針科，一男維他命賜保，牙膏命丸，四〇九針號，各國糖片，奎寧，大健鳳135，可保服牌60，茶油63，精360，...等不論出品多原

培德行改正
昨日敝行廣告被漏出售二字特此更正

培德行
徵求
消治龍 $90.00 奧拍泰純針 250.00
大健鳳針 28.50 恩安同針 300.00
藥特靈丸原裝 19.00 阿的平片15's 190.00
百郎多息針 300.00 新消花散 26.00
百郎多息片紅225.00 山德士鈣針五支裝
30CC奧斯德鈣針 10%10CC 100.00
340.00 雷佛奴而 1100.00
百司母困針 650.00 亞士北羅 27's
百司母困片15's 170.
出售
大健鳳片 1350.00 阿立平300's原裝 4200.00
愛文義路戈登路口餘慶里廿號 電話：六二八一二一

六合西藥貿易公司 電話九八七九三號
出售
重阿爾佛共針 $120.00
輕阿爾佛共針 $100.00
六〇六〇一五 $24.00
烏利龍片 $230.00
減疥油膏 $63.00
減疥油廾瓦 $63.00
拜耳阿斯匹靈片 $67.00
百郎太平片 $95.00
散利痛片 $48.00
安安輿針 $350.00
徵求 泰納純針，維他命，雙桃奎寧片，...，面議
地址：湖北路迎春坊十七號

美亞貿易公司 出售西藥
安達蘇壽針 230.00
安爾杜方廿片 70.00
羅瓦爾精奎良 40.00
盤世維雄針 650.00
安福消腫膏樣 20.00
拜耳肆靈米同百片 8200
男維他賜保命丸 40.00
咪地卜羅米拉片 40.00
奧斯鈣片 30.00
Cal Edeferrum tab 25.00
寶成消發滅淦片 1.60
TEL33026

美亞貿易公司 徵求下列西藥
奥拍泰純針 260.00 六〇六 0.9 62.00
恩安同針 300.00 拜司四靈片 60.00
大健鳳針 28.00 度冷丁片 280.00
雷佛奴耳粉 1100.00 安的平片 190.00
百司母困針 650.00 安的平針2X0.3 180.00
紅百郎多息片 225.00 ,, 6X0.01 200.00
百郎多息針5% 300.00 雙桃奎寧片 1260.00
託余福賜芬 240.00
TEL33026

大華行 TEL.34854 收集一例 徵求各種原藥成藥
Jo-Calcium-Diuretin, Styracol Tablets, Stypiol Tablets, Entodon Ampoules, Agomensin, Sistomensin, Sedobrol Liquid, Nestyvit, Pinkettes
出售 百浪太平 大衆療瘡 佛渦而 號三肩精 阿司匹靈 Visco Serum 加當片每合四十二元
同孚路大中里一一六二號

重金徵求藥或秘方 鄙人患頸瘰癧，經名醫診治未見痊愈，如有對症良藥或家傳秘方，願以重酬
徵求凹鼻 雙眼皮 男女
民益申莊 馬立斯小菜場西一六三號電話三三六八一
代客高價徵求 新精花散
徵求甘油
徵購黃白凡士林 九江路一一三號四〇六號房間
徵求 26/4 雙股毛線
萬能磨粉機
徵求鐵絲 代客買賣
徵求售幛 賽銀 鏡架 金字 南京路141號電話96080
徵求天廚味精
重價徵求鋼琴
高價徵求腳踏車 新舊不論 電話31835
失業 小販 注意
中小學校 徵人接辦
徵購洋房
徵求襪廠或內衣廠
信孚會計師事務所地產部
徵地產
安孚地產公司徵求地產
徵租廠房
徵求住宅廠房
徵印刷業人才
徵求字號房屋及店面
徵表
徵頂
徵住房
徵求舊車代步
徵求10G筆尖
徵購手提打字機

書櫥書架 照相機 徵平車或跑車 徵房間傢俱
聘請 1616
聘請家庭英算教師
聘請日文女教師
聘請翻譯
招請助產士或護士
招送貨
招老司務
徵聘
聘請繪圖員
聘請
雇奶媽
聘
特聘
安師待聘
營業
厦門鼓浪嶼匯款
容新照相館 交通路十五號 河南路四馬路南 電話九七四四
出門修理無線電 機器好 技術好 配件好 修費四元 南京路88號亞達無線電公司 電話14243
永興專修沙法 請電話86638
專修破襯衫
吉安公墓 虹橋路底 寬廣 整齊 內地
蘇州樂園公墓
火車運柩 程福琳

亞開貿易公司 專收顏料 衛生衫 洋針 上海商行 電話94988
照相鏡 顯微鏡 收音機 打字機 電器 水筆 風扇 85280
傢俬鉄床 木器
金銀幣 金銀表 赤金 洋金
北京自來水股票 啓新洋灰
專收木器 90179 98672
專收 九如福 電話80492
久大皮貨衣莊
和昌衣莊 高價收買
天源代客贖當
收舊唱片 電話40161
售舊貨
車胎 車套
按摩 新開
按摩
按摩
按摩 外國女子
售貨
丹麥女子按摩
年輕外國女子按摩
售貨
高價收買增你智
專收銀行存摺
代打文件 上海中日文打字社
代打雜糧一切粉末
按摩
尚有分類廣告轉入本報第八版

分類廣告 (接第八版)

營業

買賣 新惜花散 ○·六收進廿八元售出三十元 ○·四五收進廿三元售出廿五元 高價徵買 雙桃金寧 1260.00 消治龍片 $90.00 消發滅定片 16.00

出售藥特靈丸 公易行 電話33635

許企偉啟事 愛多亞路1327弄餘慶坊三號(淡水路西首) 委託購西藥或電話保證滿意 代客買賣各種貨物 各界如欲…

公平行 電話13332 江西路353號五樓 糖精 非那丁 阿司匹靈 雙桃金寧 沙餐 磺胺 安替比林 夜巴黎各種香品 三花牌各種香品 禮和洋針 八卦丹 黑人牙膏 鷓鴣菜 樟腦塊

買賣西藥 拜耳安眠 拜耳六○六 30cc奧斯得 雙桃金寧 消治龍片 可連針 **大光明西藥行** 新大沽路五○二號 電話三二七九三

協心西藥商行部 專營代客買賣各種藥品 價格標準 成交迅速 電話88207 中匯大樓512

容大公司 地址四川路126弄A字七號 電話18299
收買蔓批 三星牙膏 三星蚊香 明星香水 龍虎人丹 棕欖香皂 椰子香皂 萬金油 八卦丹 鷓鴣菜 複寫紙 利華皂 糖精等 定價克己

買賣 禮和天工 洋雙錢套 利生 其他各牌 針 大喜鞋 堅固 各種力士香皂 電話83829

大衆服務社 服務大衆 電話10658 代客買賣 三星蚊香 各種三星黑人牙膏 洋針 金錢套鞋 牛牌肥皂 各色毛巾 奎寧片 福州路七十號大利大樓二○二號

出售

為子女剪衣料常識: 兒童衣服易汚易破 所以為兒童剪衣料 必須三友實業社的 永不退色布疋 堅靭耐穿歷久不破

化學分析天平 全新未動德國製 G. Hartner 廉讓

申報十種人事分類廣告 聘請 招頂 徵求 出售 待聘 飲食 娛樂 房產 營業 特價每行每天二元 二行起碼十行為限 電話接稿請撥 九三二四八

至聖牌複寫紙 品質高超媲美舶來 溶點特高百度不烊

歡迎 批評 比較 批發 新出鋼筆尖 發行所福建路四七七號 電話九○六八四 總經銷處上海四馬路大東書局 各大文具店均有出售

批發 華中4012複寫紙 民生墨水 電話90986

文具特價 大東書局 福州路三一○號

一折至三折 原版西書大廉價 商務印書館

華新教育用品社 犧牲品 501 502 503 銀行筆尖 新民金筆 電話九○七七

廉賣 木桶 老虎車 醬油 粉 …

府綢 原料狂漲偉大犧牲 電話98702

祥茂肥皂 每箱一百元 電話695

出售 全新 Remington 手提打字機 廉讓

拉練廉售 電話628

真皮鈕 批發

紅牛皮紙 廉售 每令 $150.00

戒煙專藥 新吉福德祿 北平同仁製藥社出品 上海萬康公司經理 電話購貨 一二五○六六

西藥出售 慈淑大樓六○一

拍簿紙 贈品辦法

沃古林 每打30.50

避毒素

硫化鐵 出售 電話三八四

顏料出售

康果墨水精 廉讓

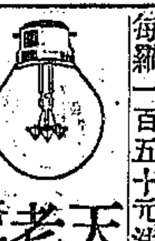

天光小省電燈泡 老牌

省電火柴

全部無線電另件廉讓

脚踏車 (強生社) 保障 長期保修

柚木傢具

脚踏車 CAR

北極 縫衣

平車出讓

廉讓 全新三槍跑車

雙人平車連特准照會

藍令 三千五百元 飛馬

平車一千八百元廉讓

脚踏車廉售

九成新三輪車 出售 電話86601

廉讓三輪車一部

包車

自由車

跑車平車廉讓

照相放大紙

電池 永備筆電 電料奇異日光燈 老牌泡

野猪牌蚊煙香蔓批廉讓

汗衫

廉讓房間木器

跑車

脚踏車

海格列斯

脚踏車

英貨跑車

同昌

出售瓦斯

脚踏車

名貴跑車

白煤

大批白煤

出讓

賽璐珞

筆尖

收音機 $400 OLIVER

出讓

奎寧粉

樟腦油

奶粉出售

出售

化學

包車

新式女車廉讓

脚踏車

樸車

跑車 $1780

跑車

三槍牌老平車

精美跑車

脚踏車

平車廉讓

拖車脚踏車

招生

謝閑鷗 教授國畫

習字機會 半年練習

保證書寫對聯扇面 汪恂字學館

青年會提琴班招生

飲食

大陸狀元樓

承接喜慶筵席

華昌紹酒棧

石路華豐火腿

省油運動 大昌魚行

如要國米

松江糕

醬油

猪油

好好醬油

拍賣

丹華 佳宅

西門子鐵床銀器刀

大通公證拍賣行 電話七○一五八

快鏡 地毯 打字機 拍電影機 古銅像 古董

魯意師摩洋行

娛樂

藝社 書畫展

求

百樂門

仙樂

房地產

小學或空屋出頂

召盤

南市肇嘉路樓房拾壹幢

廠樓房廉讓

出售

召盤

百貨店召盤

實業工廠召盤

召頂

店面招頂

廉頂

召頂

召租

亭子間出租及傢俱廉讓

召租

襪廠召盤

召租

店面 生財

召租

大花園住宅出租

召租

聲明

謝志英律師代表竺家和為與李標華兩願離婚聲明

胡遠駿律師代表孫鍾武聲明與仁榮脫離父子及財產關係

陳杜氏預立遺囑啟事

退保聲明

徐隆軒律師代表葛如啟事

印廷華

上海四明銀行為第一二三號保管箱租用人張寶德君之繼承人啟事

行聲明第一二三號保管箱啟事

上海鹽業銀行為保管箱租用人

上海鹽業銀行為向上海鹽業銀行聲明

邵和鈞亡故

上海銀行公告

遺失

遺失聲明

遺失文憑聲明

遺失聲明

遺失聲明

遺失撥款單聲明

遺失聲明

失滅存款單據聲明作廢

存單 存摺

遺失支票聲明

支票 股票

遺失聲明

遺失圖章聲明

遺失聲明

圖章

醫藥

上海瘋人院 專治 神經刺激 精神錯亂 憂鬱驚悸 神經衰弱 猪羊癎瘋等症 癡迷 痰癲 偏心 失眠 住院安全 治療神速 函索章程 附郵壹角 院址 愛文義路卡德路西 中國瘋病醫院內 電話三三六八○三

外科乳岩專家朱少琴

蘭金愛女醫師復診 Dr. Hattie Love Rankin

頭胎人胞